PEC KAMPIOEN

Voortaan eredivisie-voetbal in Zwolle

In dit regio-sportjournaal willen we gaarne even stilstaan bij de prachtige prestatie die het Zwolse PEC heeft verricht. Bij de vele felicitaties die Rinus Israel en de zijnen hebben ontvangen willen we gaarne de onze voegen. Dit geldt eveneens voor het bestuur, manager Henk van Ginkel en trainer Frits Korbach, die uiteraard ook in hun nopjes zijn, dat PEC Zwolle na negen jaar eindelijk de ere-divisie heeft bereikt. Een vurige wens is in vervulling gegaan: de duizenden voetballiefhebbers uit Zwolle en wijde omgeving krijgen het volgende seizoen ere-divisievoetbal voorgeschoteld.

Trainer Frits Korbach zal voor een zware opgave komen te staan om met het aanwezige spelersmateriaal een rol te kunnen spelen in de hoogste klasse van het betaalde voetbal. Zelf is hij er van overtuigd, dat het wel mee zal vallen, gezien de routine van de spelers onder aanvoering van 'ijzeren' Rinus Israël. Twee goede krachten vertrekken, namelijk Henk Warnas, die trainer wordt en doelman Johan Tukker, die weer naar Cambuur gaat. Vast staat, dat er een nieuwe doelman moet komen naast Nieuwenhout en mogelijk nog twee spelers. Manager Henk van Ginkel heeft goede hoop, dat PEC Zwolle binnen een paar jaar in de top van de eredivisie kan meedraaien. Van belang is het, dat de ploeg van meet af spijkers met koppen zal slaan. In dit verband is het gezegde 'de eerste klap is een daalder waard' van toepassing.

Bennie Hendriks

Bennie Hendriks, de 'oudste' Zwolse betaalde voetballer, ziet ook met vertrouwen de competitie in de ere-divisie tegemoet. Hij verwacht weer de morele steun van het talrijke publiek, evenals dat het geval was bij de laatste beslissende wedstrijd tegen de FC.Vlaardingen. Ben Hendriks steekt niet onder stoelen of banken, dat alle spelers het afgelopen seizoen veel steun hebben ondervonden van aanvoerder Rinus Israël. 'Een pracht kerel, een man, die het klappen van de zweep in de voetballerij ten volle kent', aldus Hendriks, wiens mening door andere spelers wordt gedeeld

Accommodatie

Prachtig is het nu, nadat PEC Zwolle de nek-aan-nek race met MVV heeft gewonnen, dat de nieuwbakken ere-divisieploeg, het komend seizoen kan beschikken over een accommodatie die de ere-divisie waardig is. Naast de prachtige lichtmasten is er een flink aantal plaatsen bijgekomen via de zogenaamde staantribune.

Overigens, bij PEC Zwolle zijn nog wensen te over. Zo wil men proberen de gemeente er toe te bewegen, het aantal zitplaatsen op de hoofdtribune uit te breiden.

Bennie Hendriks

bar bodega Dykhof
feliciteert
P.E.C.
met de promotie naar de
Ere Divisie

Johan Tukker weg bij PEC

ZWOLLE — PEC Zwolle heeft in het komende seizoen niet meer de beschikking over de 23-jarige doelman Johan Tukker. De Zwolse eredivisieclub heeft achter de onderhandelingen met de vorig jaar van SC Cambuur geleende keeper een punt gezet omdat de Friese Club boven een aanvaardbare prijs bleef en de speler zelf ook hogere eisen stelde, dan de club wilde inwilligen.

PEC Zwolle zal dezer dagen beslissen over een nieuwe doelman naast Bob Nieuwenhout, die vorige week aan een meniscus is geopereerd, maar er bij het begin van het nieuwe seizoen wel weer bij zal kunnen zijn. De Zwolse club moet uit een aantal kandidaten nog haar keus maken. Zeker is al wel, dat niet Gerrit Vooys, de tweede doelman van AZ '67, die onlangs als kandidaat werd genoemd, wordt aangetrokken. Vooys gaat trouwens ook voor enkele maanden naar Amerika.

• *De overeenkomst wordt getekend. Achter de tafel van links naar rechts: mr. J. Sissing (secretaris PEC), A. Verkaart, J. W. van der Wal (voorzitter PEC), Hans Knoop en PEC-manager Henk van Ginkel.*

IN VERBAND MET HUIS-AAN-HUIS-BLAD ‚PEC-MAGAZINE'

Hans Knoop gaat voor PEC werken

ZWOLLE – Met ingang van het nieuwe voetbalseizoen verschijnt er in Zwolle en wijde regio een voetbalblad, dat eens in de veertien dagen gratis huis-aan-huis onder de naam 'PEC-Magazine' zal worden verspreid. Dinsdagmiddag is hiervoor een overeenkomst getekend tussen enerzijds PEC Zwolle en anderzijds de drukkerij/uitgeverij Veke Verkaart BV te Amsterdam en Hans Knoop te Laren.

Veko Verkaart en Knoop geven voor eigen rekening en risico gedurende één seizoen of zoveel langer als wenselijk wordt geacht, een voetbalkrant in kleur en in zogenaamd weekendformaat uit, met voornamelijk informatie over de club PEC Zwolle. De krant zal tevens dienen als clubblad en neemt daarmee de functie over van het tot dusver gebruikte verenigingsorgaan. Toestemming is aan Veko Verkaart c.s. gegeven haar acquisitieapparaat in te schakelen voor het verwerven van reclameboodschappen in die krant, waarbij de met PEC geliëerde bedrijven een bepaalde prioriteit genieten. De redactionele verantwoordelijkheid heeft Hans Knoop, oud-hoofdredacteur van het weekblad Accent, thans eigenaar van een in Laren gevestigd adviesbureau voor public relations en publiciteit.

In de overeenkomst is voorts opgenomen, dat de heer Knoop onder de paraplu van PEC Zwolle als p.r.-officer zal gaan opereren, naast en in nauwe samenwerking met het bestuur en de dagelijkse leiding van de club.

De heren A. J. Verkaart en H. Knoop vertelden, dat aan de nu gesloten overeenkomst een mini-marketing-onderzoek in de Zwolse regio vooraf is gegaan en dat dit een positief resultaat heeft opgeleverd. Als voorbeeld hoe het kan gaan worden werd genoemd de krant van AZ '67 in Alkmaar, die in Noord Holland wordt verspreid met een oplage van 700.000 exemplaren. 'PEC-Magazine' krijgt echter een geheel eigen gezicht, maar nog niet kon worden gezegd in welke hoeveelheid het blad zal worden verspreid. Wel verklaarde de heer Verkaart, dat op dit terrein in Nederland uitsluitend voor PEC Zwolle wordt gewerkt. Wel wordt dezer dagen een dergelijke overeenkomst gesloten met de Belgische topclub Anderlecht uit Brussel.

De werkzaamheden van Veko Verkaart en Knoop starten binnenkort, maar pas op dinsdag 1 augustus zal de combinatie op een persmiddag van PEC Zwolle officieel naar buiten treden. Voor die middag worden vertegenwoordigers van de media in het land uitgenodigd en o.m. komt er dan een wedstrijd op het programma tussen een A-selectie van PEC en een team van journalisten.

Hans Knoop pr-man van PEC Zwolle

Hans Knoop, oud-hoofdredacteur van het weekblad Accent, gaat PEC Zwolle in het komende seizoen als public relations officer dienen. Dinsdag werd een overeenkomst getekend waarbij PEC de Amsterdamse uitgeverij Veko Verkaart en Hans Knoop, als eigenaar van een advies-publiciteitsbureau, toestemming verleent met ingang van het nieuwe seizoen voor eigen rekening en risico een huis-aan-huis blad onder de naam 'PEC-Magazine' te verspreiden. Hans Knoop heeft daarvan de redactionele verantwoordelijkheid en is ingevolge de overeenkomst tevens voor het komende seizoen als pr-man aan de Zwolse eredivisieclub verbonden.

Doelman Van Geffen naar PEC

(Van onze sportredactie)

ZWOLLE - Bert van Geffen wordt de nieuwe doelman van PEC Zwolle. De 30-jarige Barnevelder tekende gisteravond in Zwolle een contract, dat hem vier jaar lang aan de Zwolse eredivisieclub verbindt.

Voor Van Geffen is het voetbalseizoen nog steeds niet ten einde. Als doelman van Wageningen staat hij zondag voor de beslissende wedstrijd in de na-competitie: Wageningen-FC Groningen. Voor de Gelderse club reden om de transfer tot zondagavond geheim te houden, waaraan PEC Zwolle wel medewerking wilde verlenen. Maar juist in Wageningen zelf lekte het nieuws van de overgang van Van Geffen uit.

Bert van Geffen is afkomstig van de zaterdagclub SDVB uit zijn woonplaats Barneveld. Via SC Amersfoort belandde hij in het betaalde voetbal en hij is al vele seizoenen lang de doelman van Wageningen. Vorig seizoen liep Van Geffen een ernstige knieblessure op, die het einde van zijn actieve carrière leek te worden. Dr. Strikwerda keurde hem zelfs af, maar een paar maanden later bleek Van Geffen zich zodanig te hebben hersteld, dat terugkeer mogelijk werd. Halverwege dit seizoen verdrong hij zijn opvolger Suvee en hij stond zijn plaats onder de lat niet meer af. Bij PEC Zwolle zal Van Geffen volgende week overigens nog een grondige medische keuring moeten ondergaan.

Volgens manager Henk van Ginkel is met het contracteren van Bert van Geffen de trasferperiode voor PEC Zwolle te einde, hegteen betekent dat er verder geen nieuwe aankopen worden gedaan. Van de huidige selectie zijn alleen Henk Warnas (gestopt) en Johan Tukker afgevallen, terwijl Klaas Drost het hem aangeboden contract heeft geweigerd.

PEC weer aan de slag

ZWOLLE – De A-selectie van PEC Zwolle is maandagmiddag met de voorbereidingen op het nieuwe seizoen begonnen. Hoofdtrainer Fritz Korbach had bij de eerste besprekingen de groep nagenoeg compleet bij elkaar. Alleen Gerard van Moorst ontbrak in verband met het vervullen van zijn militaire dienstplicht.

Na een bespreking in het sportpark trok de groep voor loopoefeningen naar het Engelse Werk. Dat laatste zal deze week dagelijks worden herhaald; de full-profs – zo'n tien in totaal – trainen voorts dagelijks in de ochtenduren in het sportpark. Reeds zaterdag wordt de eerste oefenwedstrijd gespeeld: om 14.00 uur op Terschelling tegen SC Cambuur. De trainer: 'Behalve door de profs wordt er in de komende dagen nog weinig met de bal getraind. Het gaat er in eerste instantie om de lichaamsconditie te herstellen. In de wedstrijd van zaterdag tegen Cambuur moet geleidelijk aan het wedstrijdritme teruggewonnen zien te worden . . .'. Foto: de spelersgroep in het Engelse Werk bezig met de loopoefeningen.

PEC Zwolle sterker dan SC Cambuur: 4-2

TERSCHELLING — PEC Zwolle is zaterdag op Terschelling aan een reeks van dertien oefenwedstrijden begonnen met een ontmoeting tegen SC Cambuur, een oude bekende dus uit de eerste divisie. Voor ongeveer 1500 toeschouwers sloten de Zwolse eredivisionisten het alleszins aanvaardbare oefenduel met een 4-2 zege af. Trainer Fritz Korbach gebruikte voor deze eerste krachtmeting al zijn zeventien A-spelers, waarbij zowel Bob Nieuwenhout als de van Wageningen overgenomen Bert van Geffen ieder één speelhelft naar behoren het Zwolse doel verdedigde.

PEC Zwolle stond al kort na het begin met 1-0 voor door Ben Hendriks, die een strafschop benutte, nadat Jesper Rasmussen door Van Leyen onderuit was gehaald.

De Zwollenaren zetten Cambuur stevig onder druk en eer er een half uur was verstreken stond het al 3-0. Rasmussen, die als rechterspits een goede indruk achterliet, bracht al gauw de stand op 2-0, waarna Kees Kornelis het overwicht van PEC opnieuw in een doelpunt tot uitdrukking bracht. De Zwolse ploeg nam toen iets gas terug en er ontstond vervolgens

een tamelijk gelijkwaardige strijd, waarin Gerrie de Jonge (vorig seizoen nog FC VVV) de achterstand tot 3-1 kon terugbrengen.

Na de pauze zorgde Yurie Banhoffer voor 4-1 en het had er toen veel van weg, dat PEC opvallend ruim over zijn tegenstander heen zou lopen, maar allengs kwam ook aan het licht dat sommige spelers hun conditie nog niet op het oude peil hebben. Cambuur kon zelfs nog iets naderbij komen, maar dankte dat aan Gerard van Moorst, die bij een voorzet van Gerrie de Jonge de bal verkeerd op zijn schoen kreeg en vervolgens zijn eigen doelman passeerde: 4-2. Evenals bij Cambuur, dat nog niet op volle oorlogssterkte kon aantreden, speelde het optreden van PEC zich nog duidelijk in een experimenteel stadium af. Zo speelden b.v. Carrie Steinvoort en René IJzerman als wisselspelers in de verdediging en nam na rust Kees Kornelis de plaats van Rinus Israël als ausputzer over. John Frandsen, die licht geblesseerd was, kon slechts de laatste tien minuten worden ingezet. Behalve Jesper Rasmussen, liet in de aanval ook Gerd Kasperski zien, dat er voor hem mogelijk een beter seizoen in het verschiet komt, dan vorig jaar in de 1e divisie. De selectie van PEC is vanochtend voor een trainingskamp naar Norg vertrokken. Dinsdagavond (7 uur) wordt er in Hoogeveen tegen de gelijknamige hoofdklasser gespeeld.

CONTOUREN VAN NIEUW PEC-TEAM TEKENEN ZICH AF

MEPPEL — Hoewel PEC Zwolle gisteren tegen Alcides (9-1) nog maar zijn tweede oefenduel voor het nieuwe seizoen speelde, lijken de contouren van het nieuwe team zich aan het aftekenen. De Zwollenaren startten met Banhoffer en Rasmussen afwisselend links en rechts op de vleugels met middenin de sterk in de lucht opererende Koko Hoekstra.

De meest opvallende rol lijkt weggelegd voor de Westduitser Gerd Kasperski, die het vorig seizoen door een blessure aan de kant is gebleven, maar gisteren als spelverdeler niet onverdienstelijk werk verrichtte. Trainer Fritz Korbach moet zich anderzijds hebben voorgesteld, dat met name Kasperski vanuit de tweede lijn in staat moet zijn te scoren. Dat kwam er gisteren niet uit. Sterker nog, Kasperski heeft nauwelijks een schot op het doel gelost.

Daarentegen was het spel van de drie spitsen, vooral in de eerste helft, bijzonder gevarieerd en een belofte voor de toekomst. Op het middenveld stond verder John Frandsen en Rene IJzerman. Jan Hendriksen bleef aan de kant, omdat hij zich woensdag pas in het trainingskamp te Norg kon vervoegen. Achterin experimenteerde Korbach met Steinvoort als rechtsback, Israël en Ben Hendriks in het centrum en Ype Hamming op links. Door het centrum ontstond weinig gevaar, maar PEC bleek aan de beide vleugels nogal kwetsbaar. Bob Nieuwenhout maakte in het doel evenmin een sterk geconcentreerde indruk. In de tweede helft liet Korbach ook de andere selectiespelers nog aan bod komen. Overigens was het afgelopen seizoen naar de eerst klasse gepromoveerde Alcides een prima sparring-partner dat met positief voetbal voor 2500 toeschouwers (zoveel zijn er in jaren niet meer op het sportpark geweest) PEC Zwolle alle gelegenheid bood om enige ingestudeerde spelpatronen te oefenen.

De eindstand van 9-1 voor PEC Zwolle is dan ook niet zoveel zeggend. Alhoewel het publiek natuurlijk zo wel aan zijn trekken kwam. De doelpunten werden gemaakt door B. Hendriks (strafschop), IJzerman, Rasmussen, Hoekstra, Banhoffer (2x), Tj. van 't Land (2x), B. Haxe (eigen doel). Henk Haxe scoorde voor Alcides tegen.

Na tweemaal achterstand: 3-4

PEC Zwolle houdt Hoogeveen er onder

(Van onze sportredactie)

HOOGEVEEN – De zware arbeid van twee dagen trainingskamp in Norg was bij PEC Zwolle merkbaar in de gisteravond gespeelde oefenwedstrijd tegen hoofdklasser Hoogeveen, de ploeg van Bas Paauwe, die na het behaalde landskampioenschap bij de zondagamateurs tien spelers kwijtraakte, maar er zeven bekende jongens uit de regio voor terugkreeg en er zo te zien niet op achteruit schijnt te zijn gegaan.

PEC Zwolle won met 3-4, maar het moest tot tweemaal toe een achterstand wegwerken in een bepaald geen eenzijdig duel, want Hoogeveen gaf ook in de nieuwe samenstelling blijk een sterke amateurclub te zijn, met routinier en aanvoerder Jan Smid als de grote spelbepaler. PEC's Fritz Korbach: 'Het resultaat doet er in dit soort wedstrijden niet zoveel toe, je mag ook nog geen competitievorm verwachten. Hoofdzaak is nu het uittesten van de conditie. Dan is het mooi meegenomen, dat er ook nog karakter wordt getoond en twee keer een achterstand ongedaan wordt gemaakt . . .'

John Frandsen opende na 17 minuten met een harde knal de score, nadat een Zwolse aanval over links onvoldoende door de Hoogeveense defensie was afgeslagen. Vier minuten later juichten 1500 kijkers toen de Zwolse buitenspelval even te laat openklapte en Janus Tahamata (oudere broer van de Ajacied Simon Tahamata) speels het karwei afmaakte: 1-1. Rinus Israël redde kort daarop voor de doellijn toen Bert van Geffen in het Zwolse doel een kogel van Johan Neuteboom (ex-Rhoda) niet afdoende kon bezweren. De eerste helft, met de scoringsmogelijkheden in redelijk evenwicht, kreeg kort voor rust een verrassende ontknoping toen Jan Smid met een beheerste volley Hoogeveen op 2-1 zette.

Veel gang zat er bij PEC Zwolle ook na rust niet in, maar in de 49e minuut kopte Rinus Israël, na een voorzet van Gerd Kasperski, de bal gaaf achter Jan Liefting (ex-Zw. Boys): 2-2. Acht minuten later raakte Ben Hendriks bij een uitverdedigende manoeuvre simpel de bal kwijt aan (weer) Jan Smid, die van de hem geboden ruimte op identieke wijze als bij zijn eerste treffer voor 3-2 zorgdroeg. PEC kwam vier minuten later opnieuw goed terug met een een ongeëvenaarde sprong een vierde Hoogeveense treffer had bezworen, bepaalde Koko Hoekstra (erin gekomen voor Tjeerd van 't Land) met een professionele zwieper de eindstand op 3-4. Scheidsrechter was de Hoogevener Deen, die de leiding in handen nam omdat de aangeschreven arbiter Busscher uit Enschede niet was komen opdagen, waardoor het oefenduel meer dan een kwartier te laat begon.

De opstellingen: Hoogeveen: Liefting (ex-Zw. Boys); Deenen (ex-Achilles A.); Boersma; Hindriks (ex-WKH); Hoveling; Smid; B. Pot (ex-Rhoda); Padding (ex-Alcides); Mensing; Neuteboom (ex-Rohda); Tahamata (ex-Theole, verv. door Eeftink).
PEC Zwolle: v. Geffen; Kornelis; Israël; B. Hendriks (Banhoffer); Hamming; Van 't Land (Hoekstra); Frandsen; IJzerman; Rasmussen (Steinvoort); Kasperski en Jans.
PEC Zwolle speelt donderdagavond (7 uur) in Meppel tegen Alcides en zaterdagavond (18.30 uur) in Norg tegen SC Amersfoort.

PEC wil kamertje 'baldadige bezoekers'

ZWOLLE — Baldadige bezoekers van thuiswedstrijden van de nieuwe Zwolse eredivisieclub PEC Zwolle zullen voortaan 'in voorkomende gevallen' worden ondergebracht in een bij het gemeentelijk sportpark aan de Ceintuurbaan speciaal daarvoor te creëren ruimte. Dat stelt het college van burgemeester en wethouders tenminste voor aan de gemeenteraad. In verband met de bouwvakvakantie is het nu nog niet mogelijk om de raad te informeren over de financiële consequenties, maar de noodzakelijkheid van realisering wordt duidelijk ingezien.

DUEL MET SC AMERSFOORT BEWEES HET: 5-1

Conditie PEC op peil

NORG - Een week van intensieve trainingsarbeid in Norg is door PEC Zwolle zaterdagavond besloten met een oefenwedstrijd (de derde in die week, de vierde in totaal) tegen 1e divisieclub SC Amersfoort. Het gemiddelde oordeel van de spelers over het trainingskamp: 'Zo'n zware week hebben we in het verleden niet eerder gehad . . .'

Op het terrein van PEC's voorbeeldige gastheer GOMOS, kon je na een week van 'afzien' geen flitsend schouwspel verwachten. Dat werd het ook niet, maar wat wel opviel was de flinke portie verzamelde conditie bij PEC, dat SC Amersfoort zeker in dat opzicht - en vooral na rust toen er een duidelijke ademnood bij de keistadbewoners kon worden geconstateerd - overvleugelde en toen tamelijk vlot 5-1 uitliep.

In grote lijnen zal trainer Korbach het competitie-elftal al wel in zijn hoofd hebben, maar de tijd van experimenteren is nog niet voorbij. Bob Nieuwenhout (nog wat last van een pijnlijk kniebandje, opgelopen tegen Cambuur) en Bert van Geffen mochten ieder een speelhelft voor hun rekening nemen. Zonder veel problemen. In de achterste vier stond Carrie Steinvoort op rechts een zeker niet slechte backpartij te vertolken. Hij toonde zich snel en ook verrassend in het mee opkomen, zoals na een half uur bleek toen hij een kennelijk als voorzet bedoeld vleugelschot liet komen, dat doelman Drenth volkomen verraste: 1-0.

Amersfoort gaf voorlopig nog een gemotiveerd antwoord, maar het verviel steeds weer in eenzelfde spelopbouw, in tegenstelling tot PEC, dat variabeler te werk ging en ook meer de ruimte zocht, zonder dat dit overigens in de score tot uitdrukking kwam, want het kostte nogal wat moeite om de vijandelijke linies definitief te ontmantelen. Kort voor de pauze lukte dat echter wel na een slalommende actie van Koko Hoekstra, waarna Ype Hamming het werk met een koele tik afmaakte: 2-0.

De koele afmakers bleken er over en weer na de pauze voorlopig niet te zijn, al raakte een onopvallende Yurie Banhoffer een keer de deklat boven de voor Drenth ingevallen Sprangers. Amersfoort deed nog iets terug door Jaap Staats, die profiteerde van een minder gelukkige ingreep van voorstopper Kees Kornelis, maar daarna vielen er in de ploeg van Hans Alleman gaten en kon het conditioneel sterkere PEC met noeste volharding royaal het werk afmaken. Veel scherpte zat er nog niet in de combinaties, maar Tjeerd van 't Land liep succesvol door op een pass van de voor René IJzerman ingevallen Gerd Kasperski (3-1) en even later zorgde Koko Hoekstra, na een breedtepassje van Ben Hendriks (erin gekomen voor Rinus Israël) voor 4-1. Kort voor het eindsignaal van Bouke Draaisma zagen de 1000 kijkers hoe Kasperski kundig inkopte na een knappe voorzet van Jan Hendriksen: 5-1. Gerard van Moorst kwam in de slotfase Ype Hamming nog vervangen, nadat eerder Jesper Rasmussen was ingezet voor Yurie Banhoffer. Ronnie Jans was zaterdagavond de enige, die vanwege een lichte blessure, niet kon worden getest.

De opstellingen:
PEC ZWOLLE: Nieuwenhout (v. Geffen); Steinvoort, Israël (Hendriks), Kornelis en Hamming (v. Moorst); Hendriksen, Frandsen en IJzerman (Kasperski); Banhoffer (Rasmussen), Hoekstra en Van 't Land.
Woensdagavond speelt PEC in Nieuwleusen tegen Union SV (7 uur).

PEC Zwolle scoort royaal in Nieuwleusen

NIEUWLEUSEN — Voor ongeveer 1500 toeschouwers heeft PEC Zwolle gisteravond in Nieuwleusen tegen Union SV zijn vijfde oefenwedstrijd met een 7-0 zege afgesloten.

De Zwolse profs, zonder Rinus Israël, die op de training aan een knie geblesseerd was geraakt, opereerden nu met Kees Kornelis als betrouwbare laatste man en met Tjeerd van 't Land in de punt van de aanval, geflankeerd door Jesper Rasmussen en Ron Jans. Verder kreeg de jonge Gerard van Moorst een hele wedstrijd zijn kans, eerst als linkerverdediger, later als voorstopper toen Cornelis beglesseerd uitvoel, Ben Hendriks laatste man werd en Ype Hamming de sluitlinie kwam completeren. Op het middenveld speelden in de basis Jan Hendriksen, Gerard Kasperski (in de 2e helft vervangen door resp. Koko Hoekstra en René IJzerman) en John Frandsen, terwijl het doel de gehele wedstrijd door Bert van Geffen werd verdedigd. De amateurs (4e klasse) beperkten zich in hoofdzaak tot verdedigen, met af en toe een uitval via doorzetter Popko Schuitema, die echter van een paar kansjes geen gebruik kon maken.

Slordig

Voor rust werd door PEC viermaal gescoord. Jan Hendriksen na acht minuten, Gerard van Moorst in de twaalfde minuut met een lage schuiver in de hoek, Gerd Kasperski in de 18e minuut met een volrijpe kopbal en in de 40e minuut schoot Marinus Kremer na een actie van Van 't Land in eigen doel. Het tempo was intussen aan de bedenkelijke kant gekomen en aanvankelijk nam na rust ook de slordigheid bij PEC toe, maar de concentratie keerde gaandeweg terug.

De met veel goede schijnbewegingen uitgeruste Jesper Rasmussen kopte in de 60e minuut de vijfde treffer in, waarna Yurie Banhoffer (vervanger van Van 't Land) er in de 75e minuut koppend 0-6 van maakte. Met medewerking van de voor Marinus Wicherson ingevallen doelman Renë Idzerda bepaalde Ron Jans (wat teveel gericht op één schijnbeweging!) hard inknallend de eindstand op 0-7Veel nieuwe gezichtspunten heeft dit oefenduel trainer Korbach misschien niet Korbach misschien niet opgeleverd, maar nuttig was het wel en mogelijk kwam hij met zijn conclusies ook weer een stapje verder. Scheidsrechter in Nieuwleusen was Jan van Tongeren uit Raalte. Vrijdagavond speelt PEC in Sneek tegen ONS.

TEGEN IJSSELMEERVOGELS: PEC Zwolle speels naar 1-3 zege

(Door Wim van den Bosch)

SPAKENBURG - Behalve in het strafschopgebied, waar zich doorgaans veel spelers van de thuisclub ophielden, heeft PEC Zwolle gisteravond in Spakenburg geen al te opwindende tegenstand van zaterdag 1e klasser IJsselmeervogels ondervonden. Dat het voor 1500 kijkers slechts 1-3 werd, lag niet aan een gebrek aan overmacht van de profs, maar voornamelijk aan hun te snel gestilde doelpuntenhonger.

De Korbach-equipe telde gisteravond vijf absenten: Ype Hamming en Jesper Rasmussen (beiden ziek), Kees Kornelis (spierblessure), Gerd Kasperski (heupblessure) en René IJzerman (pijnlijke lies). Amateur John v. d. Wildenberg completeerde nu de uitgedunde selectie en speelde de eerste helft als rechterspits mee.

Door de nogal stramme tegenstand van de goedwillende Vogels, liet PEC zich na een vroege openingstreffer van de van ver uithalende Yurie Banhoffer, verleiden tot het luchtigjes uitproberen van een scala aan spelpatroontjes. Die waren best het aankijken waard, maar zullen Korbach vermoedelijk niet veel nieuws hebben verschaft.

Achteraf kun je stellen, dat in het oefenprogramma een paar sterkere tegenstanders meer hun nut gehad zouden hebben. Maar mogelijk was er gisteravond nog deze indicatie: Gerard van Moorst doet het ook als linkerverdediger niet kwaad (een goede instelling, alerte reactie, vaak op tijd aanspeelbaar), Tjeerd van 't Land komt op rechts (na rust) beter uit de voeten dan op links (voor rust) en met Ron Jans er bij (na rust vervanger van v. d. Wildenberg) ontstaat er meeer direct gevaa vanaf zowel de vleugels als van achter de voorste linie en in het centrum.

Pas veertien minuten na rust werd het 0-2 door Ben Hendriks, die een stijlpass van Rinus Israël zonder mankeren afrondde. De Zwolse druk bleef constant en in de 73e minuut maakte Ron Jans er met een volrijpe kogel 0-3 van. De weg naar een hoge score lag toen open, maar bij een onschuldig geval van hands door Ben Hendriks, wees arbiter Muller (Rotterdam) naar de witte stip en zo konden de Spakenburgers via Bouk v. d. Groep, die de bal hard achter Bob Nieuwenhout schoot, de eer redden en tevens verder onheil voorkomen. Zaterdag speelt PEC zijn laatste oefenwedstrijd: in en tegen Woudenberg (4 uur).

PEC ZWOLLE KWAM TOT 9-1 TEGEN WKH

HOOGEVEEN - PEC Zwolle is zondag op bezoek geweest in Noordscheschut bij de Drentse afdelings eerste klasser WKH, van het woonwagenkamp Hoogeveen. Enkele honderden toeschouwers zagen een voortdurend aanvallend PEC pas tien minuten voor rust door Ype Hamming een voorsprong nemen. Het grote verschil in conditie, trouwens ook in balvaardigheid, kwam pas na de pauze tot uitdrukking.

Rinus Israël, Ron Jans (2×) en Gerard van Moorst tilden de score naar 0-5, waarna Veenstra zowaar kon tegenscoren. Yurie Banhoffer, John Frandsen en Jan Hendriksen plaatsten de andere Zwolse treffers. Tussentijds schoot WKH-trainer/speler Kikkert nog in eigen doel, zodat een eindstand van 1-9 kon worden genoteerd. Het doel van PEC werd de gehele wedstrijd, door Bert van Geffen verdedigd. Verder kwamen wlle veldspelers van de A-selectie in actie.

Vrijdagavond trok PEC Zwolle naar Sneek, waar ter gelegenheid van de opening van de Sneekweek tegen het naar de noordelijke zaterdag 2e klasse F gepromoveerde ONS werd gespeeld. Hoewel de nieuwe eredivisieclub aanzienlijk sterker was, slaagde ONS, nadat het eenmaal door René IJzerman 0-1 was geworden, erin de Zwollenaren van verder scoren af te houden. Ook in dit duel maakte trainer Korbach ruim gebruik van de gelegenheid om spelers te wisselen. Ditmaal stond echter Bob Nieuwenhout de gehele wedstrijd onder de lat.

Dinsdagavond speelt PEC in Zutphen tegen AZC, donderdagavond in Steenwijk tegen de nieuwe hoofdklasser van die naam en zaterdag in Enkhuizen tegen de vierde klasser West Frisia.

Dubbele beenbreuk Steenwijk-aanvoerder Anne van der Meulen

Fatale botsing in negende oefenwedstrijd PEC Zwolle

(Door Steven ten Veen)

STEENWIJK - Voor Anne van der Meulen, de 32-jarige aanvoerder van het naar de hoofdklasse gepromoveerde Steenwijk, is de oefenwedstrijd tegen PEC Zwolle bijzonder dramatisch verlopen. Halverwege de eerste helft bleef de Steenwijker na een botsing met Rinus Israël krimpend van de pijn op het gras liggen. De eerste diagnose luidde, dat hij zowel het kuit- als scheenbeen had gebroken. Per ambulance moest de ongelukkig Van der Meulen naar het ziekenhuis in Meppel worden gebracht.

Na de fatale botsing dreigden de gemoederen even hevig verhit te raken, omdat sommige spelers van Steenwijk Rinus Israël als de grote boosdoener zagen. De aanvoerder van de nieuwe eredivisieclub was inderdaad hard ingekomen, toen Anne van der Meulen dreigde door te breken, maar van opzet was beslist geen sprake. Israël toonde zich over de afloop van de botsing echter wel zo geschokt, dat hij zich door Bennie Hendriks liet vervangen. Na het incident had de wedstrijd zijn glans verloren. De Zwollenaren wonnen uiteindelijk met 1-4, maar zullen aan deze negende oefenwedstrijd in de reeks van veertien wellicht met het minste plezier terugdenken.
Dat laatste geldt uiteraard in veel sterkere mate voor de ongelukkige Anne van der Meulen. Een hinderlijke liesblessure speelde hem de afgelopen maanden danig parten, waardoor hij de eerste oefenwedstrijd van Steenwijk moest laten schieten. Tegen PEC Zwolle maakte de 32-jarige spelmaker zijn rentree en hij had zich daarvan bijzonder veel voorgesteld. De dubbele beenbreuk betekent, dat de voetbalcarrière van de Steenwijker ernstig in gevaar is gekomen. Voor de nieuwe hoofdklasser is het een gevoelig verlies, omdat Anne van der Meulen niet alleen de motor van de ploeg was, maar ook omdat hij met zijn positieve instelling een bron van inspiratie voor zijn medespelers betekende.

• *Anne van der Meulen: dubbele beenbreuk . . .*

Vaste plaats

Bij PEC Zwolle werden de vleugels wederom bezet door Ronald Jans op links en Jesper Rasmussen op rechts. De Deen lijkt zich naar een vaste plaats in het elftal te spelen, want ook gisteravond in Steenwijk kwam hij zeer behoorlijk voor de dag. In het centrum van de aanval zorgde Koko Hoekstra voor veel goede acties, maar stelde Yurie Banhoffer opnieuw teleur. Veel positiever kan wederom over Carry Steinvoort worden bericht. Zijn verhuizing naar de rechter verdedigingspositie lijkt een gelukkige greep van trainer Fritz Korbach. In de basisopstelling stond verder Bert van Geffen in doel, vormden behalve Steinvoort, Israël, Gerard van Moorst en Ype Hamming de verdedigingslinie, op het middenveld speelden Jan Hendriksen, Koko Hoekstra en René IJzerman en in de voorhoede zoals gezegd Rasmussen, Banhoffer en Jans. Gewisseld werden behalve Israël door Hendriks ook Hendriksen door John Frandsen en Jans door Tjeerd van 't Land.
PEC Zwolle nam door een goede actie van Rasmussen al snel de leiding. Met een kopbal bracht Hoekstra de ruststand op 0-2. In de tweede helft verhoogde Frandsen de score, waarna Van 't Land een strafschop benutte. Tot enthousiasme van de bijna tweeduizend toeschouwers redde Gerard Wielaert voor Steenwijk de eer. De hoofdklasser bood trouwens goede tegenstand en ging ook conditioneel tegen de getrainde professionals niet ten onder. Natuurlijk was PEC Zwolle veel sterker, maar mede door het uitstekende spel van laatste man Klaas de Jonge en de vele schitterende reddingen van doelman Westra bleef de schade tot vier doelpunten beperkt.

Dinsdagavond op Vrolijkheid

ZW. BOYS TREEDT PEC MET OPEN VIZIER TEGEMOET

ZWOLLE — 'Wij willen er een fijne, serieuze voetbalpartij van zien te maken. Iets van de vroegere derbysfeer oproepen!' Zo ongeveer kijken ze bij Zwolsche Boys tegen de wedstrijd van komende diensdagavond tegen PEC Zwolle aan.
Voorzitter Gerrit van der Brug van Zw. Boys: 'Deze ontmoeting is voor het Zwolse publiek des te interessanter omdat deze de enige oefenwedstrijd van PEC Zwolle in eigen stad is. We willen de krachtmeting tevens in het licht bezien van de duidelijk verbeterde verstandhouding tussen beide clubs. Ik kan wel zeggen, dat die verstandhouding de laatste tijd zelfs bijzonder goed is geworden en we zijn daarom blij de goede contacten ook op het sportieve vlak te kunnen aantonen. Vroeger is dat wel anders geweest, de omstandigheden waren toen ook anders. Dat moeten we vergeten en eendrachtig werken in het belang van het gezamenlijke Zwolse voetbal. Amateurs en profs kunnen heel goed samenwerken en naast elkaar leven . . .'

Boys-trainer Rein van Veer vult aan: 'Ik onderschrijf dat volledig, maar wees er van overtuigd, dat we ons in alle sportiviteit met kracht tegen de nieuwe eredivisieclub zullen verweren. Ik geloof, dat we er samen een leuke wedstrijd van kunnen maken . . .'
De oefenderby wordt dinsdagavond in het sportpark De Vrolijkheid gespeeld en begint om half acht.

PEC-ers zijn het oefenen moe

Zwolsche Boys houdt PEC Zwolle op 4-2

(Van onze sportredactie)

ZWOLLE - Nog twee oefenwedstrijden - donderdagavond in Spakenburg tegen IJsselmeervogels en zaterdagmiddag in Woudenberg tegen de club met deze naam - en dan is voor de selectie van PEC Zwolle het leed geleden. Want alle spelers, Rinus Israël incluis, zijn het er over eens, dat zij als voorbereiding op een competitie nog nooit zo'n zwaar oefenprogramma hebben meegemaakt. Die stemming was gisteravond ook duidelijk merkbaar in de derby tegen stadgenoot Zwolsche Boys. Tegenover het enthousiasme en de inzet van de amateurs plaatsten de PEC'ers een zekere plichtmatigheid, waardoor het grote klasseverschil slechts in een bescheiden 4-2 overwinning werd uitgedrukt.

Trainer Fritz Korbach maakt zich overigens niet druk over het gemopper, dat binnen zijn selectie opklinkt. 'Als deze voorbereidingsfase is afgesloten, is iedereen het ook zo weer vergeten. Veel belangrijker is, dat de conditie dan op het noodzakelijke peil is gebracht en dat het wedstrijdritme is teruggekomen. Als je acht weken lang hebt stil gelegen, moet er per slot van rekening wel het nodige werk worden verzet. En zo'n voorbereiding op het seizoen is nu eenmaal een pijnlijke aangelegenheid'.

Toch had het 2500 man sterke thuisfront, dat gisteravond op De Vrolijkheid de enige gelegenheid had de nieuwe eredivisieclub in Zwolle aan het werk te zien, natuurlijk graag een sprankelende vertoning van PEC Zwolle willen zien. Maar zoals gezegd verkeerden de professionals daarvoor niet in de noodzakelijke stemming. Bovendien wilde Zwolsche Boys uiteraard zo'n eervol mogelijk resultaat bereiken, waarbij ondanks het enthousiasme en de inzet de sportiviteit geen moment uit het oog werd verloren. Grote man was daarbij oud-PEC'er Pucky v. d. Horst, die zo gretig was dat hij zichzelf wel eens voorbij liep, maar desondanks voor zijn ploeggenoten een voortdurende bron van inspiratie was. Van der Horst was het ook die de eerste Boys-treffer voor zijn rekening nam. Uit een vrije trap vanaf de rand van het strafschopgebied stuurde hij de bal feilloos langs het 'muurtje' in de uiterste hoek. PEC Zwolle leidde op dat moment met 2-0. Ype Hamming had de score geopend via een geweldig afstandsschot, waarbij de bal via de paal en doelman Jurry Nossent in het doel belandde. Tjeerd van 't Land zorgde direct daarop voor 2-0, nadat Ronald Jans de buitenspelval van de Boys had omzeild.

Na rust kreeg John Martens een unieke kans op de gelijkmaker, toen hij alleen voor Bert van Geffen verscheen. Maar ook in zo'n situatie is de nieuwe doelman van PEC Zwolle nog lang niet verslagen. Door Jans werd het 1-3, maar de tegenstand was daarmee nog lang niet gebroken, zoals Jan Ploeg met een prachtige kopbal (3-2) illustreerde. Van 't Land kopte de stand naar 4-2 en daarbij bleef het ook, omdat PEC Zwolle in de tweede helft tal van kansen om zeep hielp.

Bij PEC Zwolle speelden Carry Steinvoort en Ype Hamming als vleugelverdedigers. Hamming kon daarbij wederom niet imponeren en werd dan ook door Gerard van Moorst vervangen. Yurie Banhoffer kwam halverwege de tweede helft voor Koko Hoekstra binnen de lijnen en Jan Hendriksen voor Jesper Rasmussen.

PEC Zwolle tegen AZC tot 7-2 zege

ZUTPHEN - Ook de achtste oefenwedstrijd heeft de nieuwe eredivisieclub PEC Zwolle geen al te grote problemen opgeleverd. Dinsdagavond werd in Zutphen voor 1500 toeschouwers met 7-2 gewonnen van de 2e klasser AZC, de oude club van PEC's A-speler Carrie Steinvoort.

De Zutphenaren gaven aan de Ceventerweg naar vermogen partij, maar zij konden niet verhinderen, dat PEC Zwolle reeds bij rust met 4-0 voorstond. In de tweede helft moest Bob Nieuwenhout, die de gehele wedstrijd keepte, twee treffers aan AZC toestaan, maar PEC, dat opnieuw al de veldspelers van de A-selectie uitprobeerde, kon met de zoete winst van 7-2 afscheid van de Hanzestand nemen. De Zwolse doelpunten kwamen op naam van Koko Hoekstra, Ben Hendriks (2x), Ron Jans (3×) en Gerd Kasperski. Morgenavond oefent PEC Zwolle in Steenwijk tegen de plaatselijke hoofdklasser (half acht).

In Emmeloord:

PEC ZWOLLE TEGEN NACIONAL MONTEVIDEO

EMMELOORD – Zondagavond wordt het voor PEC Zwolle op het terrein van SC Emmeloord tegen de Uruguaanse topclub Nacional Montevideo een testcase in optima forma. De Zwolse eredivisionisten, die na vanavond, wanneer er nog in Enkhuizen tegen de 4e klasser West Frisia wordt gespeeld, al tien oefenwedstrijden in de benen hebben, krijgen nu te maken met een club van wereldformaat.

Nacional speelde begin deze week in Enschede tegen PEC's eerste competitietegenstander FC Twente. Dat duel eindigde met 0-0 onbeslist. De Uruguanen vervolgen na de wedstrijd van zondagavond tegen PEC Zwolle hun Europese tournee met wedstrijden in Frankrijk en Portugal. Nacional Montevideo kan op een rijke geschiedenis bogen. Meer dan dertig maal was het kampioen vanUruguay. Vorig jaar nog werd een zgn. dubbel behaald, zowel landskampioen als nationaal bekerwinnaar. In 1971 won het de Zuidamerikaanse voetbalbeker (te vergelijken met de Europa Cup), driemaal was het in die bekerfinale verliezer. In de Uruguaanse competitie staat het in 1899 opgerichte Nacional nu tweede op de competitieranglijst, achter Penarol Montevideo. Nacional telt liefst tien internationals t.w. Rodolfo Rodriguez, Raul Moller, Ruben Giminez, Alfredo de los Santos, Julio Montero Castillo, Alberto Bica, Juan Ramon Carrasco, Miguel Caillava, Daniel Torres en Martin Taborda.

PEC Zwolle had aanvankelijk in Emmeloord tegen Chelsea moeten spelen, maar de Engelse leaugueclub wilde niet voor slechts één wedstrijd naar Nederland komen. Nacional is natuurlijk ook een geweldige uitdaging voor de Zwolse eredivisieclub, die ook ditmaal met de volledige A-selectie uitrukt. De ontmoeting in Emmeloord begint om 19 uur.

● *Het elftal van Nacional Montevideo, hier in eigen stadion vereeuwigd met twee superjonge aanhangers. Staande geheel links doeman Rodolfo Rodriguez en verder: Adan Machado, Ruben Giminez, Alfredo de los Santos, Raúl Moller en Julio Montero Castillo. Zittend v.l.n.r.: Alberto Bica, Juan R. Carrasco, Albina Freire, Nelson Agresta en Juan C. Ocampo.*

Laatste oefenduel van PEC: 3-0 zege

WOUDENBERG - PEC Zwolle heeft zaterdagmiddag zijn reeks van veertien oefenwedstrijden besloten met een 3-0 zege op en in Woudenberg. De zaterdag 3e klassers waren voor 2000 toeschouwers uiteraard geen partij voor de eredivisionisten, die zich voornamelijk tot het combinatiewerk beperkten en bepaald geen grote scoringsdrift aan de dag legden.

In de eerste helft werd zelfs maar eenmaal gescoord: door Koko Hoekstra. Hoekstra maakte er na de pauze 2-0 van en Gerard van Moorst zorgde tenslotte voor de 3-0 eindstand. Ype Hamming en Jesper Rasmussen, die afgelopen donderdag tegen IJsselmeervogels wegens ziekte verstek moesten laten gaan, waren nu weer inzetbaar. Van de geblesseerden René IJzerman, Kees Kornelis en Gerd Kasperski kon evenwel nog geen gebruik worden gemaakt. Ditmaal moest ook Tjeerd van 't Land met een in Spakenburg opgelopen blessure aan de kant blijven. De komende week, voordat zondag in Enschede het eerste competitieduel met FC Twente wordt afgewerkt, is het trainingsschema teruggeschroefd tot de normale proporties, d.w.z. dat er zowel woensdag als zaterdag voor de selectie een vrije dag is.

Tweede bekerronde: PEC Zwolle loot tegen . . . MVV

ZWOLLE - Het was natuurlijk een gok, maar het kon eigenlijk nauwelijks missen: in de tweede ronde van de KNVB-bekercompetitie, dan met deelneming van de eredivisieclubs, staan opnieuw PEC Zwolle en MVV tegenover elkaar.

Dat was het resultaat van de loting, die zondagmiddag na afloop van de eerste ronde-wedstrijd tussen VUC en Eindhoven in de Haagste bestuurskamer werd gehouden. PEC en MVV kwamen als laatsten uit de champagnekoeler met een thuiswedstrijd voor de Zwollenaren.

PEC Zwolle en MVV ontmoeten elkaar op 14 of 15 oktober, wanneer de tweede ronde wordt gespeeld, dan voor de tiende keer in twee jaar tijds!

De loting had het volgende resultaat:
FC Twente - Veendam, PSV - FC Dordrecht, FC Utrecht - Heerenveen, Ajax - Eindhoven, Sparta - FC VVV, Volendam - Feyenoord, Excelsior - AZ '67, Willem II - Roda JC, De Graafschap - Vitesse, Heracles - FC Den Bosch, NAC - Go Ahead Eagles, Wageningen - FC Amsterdam, Haarlem - Noordwijk, Fortuna SC - Rheden, FC Den Haag - NEC en PEC Zwolle - MVV.

Verlies (0-1) voor PEC Zwolle tegen Nacional Montevideo

(Door Steven ten Veen)

EMMELOORD - Van grote overwinningen tegen amateurclubs wordt PEC Zwolle's trainer Fritz Korbach natuurlijk nauwelijks iets wijzer, omdat er over het algemeen slechts sprake is van éénrichtingsverkeer. Maar de oefenmeester van de nieuwe eredivisieclub zal van de 1-0 nederlaag van gisteravond in Emmeloord tegen Club Nacionale Montevideo ongetwijfeld wel het nodige hebben opgestoken.

Wellicht dat de drie oefenwedstrijden, die PEC Zwolle nog gaat spelen voor zondag over een week in Enschede tegen FC Twente het eredivisie-avontuur begint, duidelijk gaan maken welke conclusies Frits Korbach uit het treffen met de Uruguese ploeg heeft getrokken. 'Want wijzer ben ik inderdaad geworden. Maar je kunt niet van me verwachten, dat ik ga vertellen welke lessen ik heb geleerd. Daar zullen wij het in de besprekingen met de selectie wel over hebben'.

• *Yurie Banhoffer (rechts) in actie tegen zijn landgenoten van Nationale Montevideo . . .*

Zodat het nog altijd onduidelijk is welk elftal Fritz Korbach op 27 augustus het Diekman-stadion van Enschede instuurt. 'Daar ben ik zelf ook nog niet uit. Zo'n stuk of zes spelers zijn wel zeker van hun plaats. De anderen speel ik een beetje tegen elkaar uit'. Afgaande op de spelers, die in Emmeloord de volle negentig minuten in actie waren, lijken Rinus Israël (uiteraard), Cees Kornelis, John Frandsen, Koko Hoekstra, Yurie Banhoffer en Ronald Jans die zekeren te zijn. Ook Carry Steinvoort speelde de hele wedstrijd uit, maar het is de vraag of dat betekent, dat Korbach het experiment waarbij de rechter vleugelspits naar de achterhoede werd gepaatst al als geslaagd heeft beschouwd. In de polderhoofdstad startte Steinvoort overigens op de voor hem vreemde linker positie. Na rust mocht hij weer op rechts opereren, maar ook daar bleef hij veel fouten maken. Concurrent voor Steinvoort is Ype Hamming, die halverwege de tweede helft werd ingezet. Jesper Rasmussen moest na rust plaats maken voor René IJzerman, maar toch ging van de Deen dreiging uit. Opvallend was wel, dat zijn samenspel met Banhoffer met veel misverstanden gepaard ging. Jan Hendriksen verdween kennelijk van het veld om Hamming zijn kans te geven, maar voor het middenveld lijkt de 'witte' toch een zekere kandidaat. Voor Bennie Hendriks is de jeugdige Gerard van Moorst toch wel een serieuze bedreiging geworden. Qua hardheid doet hij zeker niet voor de routinier onder, maar Hendriks heeft toch wel het voordeel, dat hij bij het opkomen nog altijd veel gevaarlijker is. Tenslotte liet Korbach na rust Bob Nieuwenhout in plaats van Bert van Geffen het doel verdedigen. Het betekende geenszins een verzwakking, maar het ziet er wel naar uit, dat de ex-Wageninger de voorkeur krijgt. Zijn optreden voor rust gaf overigens het vertrouwen, dat PEC Zwolle daarmee over een betrouwbare sluitpost beschikt.

Tegen landgenoten

Dat de Zwollenaren het duel tegen Nacionale Montevideo uiteindelijk met 1-0 verloren, was natuurlijk van ondergeschikt belang, al hadden de 2500 toeschouwers PEC liever in de rol van overwinnaar gezien. Daar heeft het lange tijd overigens wel naar uitgezien, want gedurende een groot deel van de strijd waren de Zwollenaren sterker. Openingen vinden in de Uruguese defensie, die meestal nog door een paar middenvelders werd versterkt, was echter een moeilijke opgave. Toch verscheen al na zes minuten Banhoffer, die voor het eerst sinds zijn verblijf in Nederland tegen landgenoten speelde, na een pass van Hendriks alleen voor doelman Rodriquez. Met laatste man Jaurequi vastgeklemd aan zijn shirt schoot de Zwolse spits naast en een strafschop kreeg hij niet, omdat scheidsrechter Draaisma uit Groningen de voordeelregel toepaste. De ijverig en goed spelende Hoekstra was ook al dicht bij succes, maar aan de andere kant moest Van Geffen even later de bal voor de voeten van de aanstormende Bica weghalen.

In de tweede helft kreeg PEC minder kansen, vooral nadat De Los Santos de Zwolse defensie op snelheid royaal had geklopt om vervolgens de bal feiloos langs Nieuwenhout te schuiven. De fysiek ijzersterke Uruguezen, die FC Twente woensdagavond op 0-0 hadden gehouden, vonden offensieve acties daarna namelijk helemaal overbodig, waardoor PEC Zwolle zich voortdurend op een muur van spelers te pletter liep. Toch kon de eindconclusie luiden, dat PEC Zwolle met vertrouwen het eredivisie-avontuur tegemoet kan gaan. Het sterke Nacionale Montevideo, dat de competitie nog maar juist heeft afgesloten en niet zoals PEC dus nog naar een éénheid moet groeien, dat bovendien niet minder dan acht internationals telde en in Caillava, De Los Santos en Bica drie geweldige individualisten bezat, kan op z'n minst met een sub-topper in de Nederlandse eredivisie worden vergeleken. En het zijn de komende maanden niet alleen subtop-

Vertrouwen gesterkt

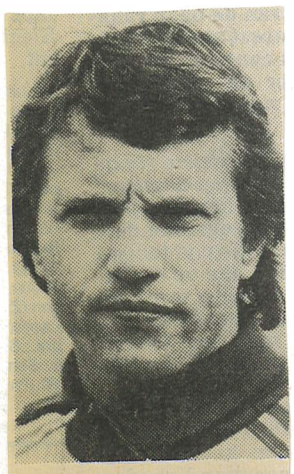

FRITZ KORBACH: IK BEN ER VEEL WIJZER VAN GEWORDEN

PEC Zwolle presenteerde zich

ZWOLLE – PEC Zwolle heeft gistermiddag de landelijke pers de ploeg gepresenteerd, die als debutant wellicht de smaakmaker van de eredivisie gaat worden. Het waren allemaal bekende gezichten, die voor een batterij van fotografen op hun best poseerden. De enige uitzondering vormde doelman Bert van Geffen, die van Wageningen is gekomen. Manager Henk van Ginkel benadrukte gistermiddag nogmaals dat – onvoorziene omstandigheden daargelaten – PEC Zwolle verder geen spelers meer gaat aantrekken.

Voorzitter J. W. van der Wal vertelde de pers, dat een flinke toename van de publieke belangstelling wordt verwacht nu is besloten om steeds op zaterdagavond te voetballen. 'In deze regio is men vrij principieel ingesteld. Bovendien geeft het recreatiepatroon te zien, dat men liever de zondag voor het gezin wil hebben'. Manager Van Ginkel deelde mee, dat eind augustus de eerste editie van het PEC-magazin, dat huis-aan-huis tot in de verre omgeving van Zwolle zal worden bezorgd, tegemoet kan worden gezien. En trainer Fritz Korbach toonde zijn tevredenheid over de wijze, waarop tot dusver de voorbereiding voor het nieuwe seizoen verloopt. 'Vanaf de eerste dag was onze selectie compleet en wij hebben gelukkig ook geen ernstige blessures gehad'.

Nadat de fotografen hun werk hadden gedaan, werd onder leiding van Frans Derks nog een onserieus partijtje gespeeld tussen PEC Zwolle en de pers, waarbij onder andere Cees Jansma (Studio Sport), Jack van Gelder (Langs de Lijn) en Wim Jesse (ANP) aantraden. De Zwolse Courant werd door Steven ten Veen vertegenwoordigd, terwijl ook p.r.-medewerker Hans Knoop zich in sporttenue had gestoken. Mede dankzij de actieve hulp van Frans Derks wonnen de persmensen met 2-1 . . .

Op de foto de selectie van PEC. Bovenste rij v.l.n.r. trainer Fritz Korbach, Bob Nieuwenhout, Jan Hendriksen, Carry Steinvoort, Rinus Israël, Gerd Kasperski, Cees Kornelis, Bert van Geffen en Koko Hoekstra. Onderste rij v.l.n.r. Bennie Hendriks, Ronald Jans, René IJzerman, Yurie Banhoffer, Jesper Rasmussen, John Frandsen, Tjeerd van 't Land, Ype Hamming en verzorger Klaas Mulder.

Wedstrijden Pec Zwolle

Ere-Divisie

Seizoen 1978-1979

MORGEN EREDIVISIEDEBUUT IN ENSCHEDE

Vier blessures PEC

Kasperski (Heup)

Lo. Land (enkel)

Ijzerman (Lies)

Korneles (Dijbeen)

Geslaagd debuut van PEC

Banhoffer opende de score

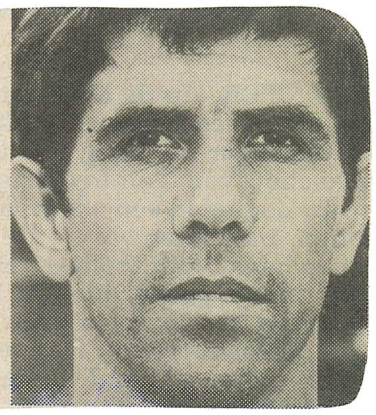

• YURI BANHOFFER

PEC Zwolle, de debutant in de eredivisie, had gistermiddag in het Diekmanstadion van Enschede geen ontgroening nodig. Met een flair alsof al jarenlang in de hoogste klasse van het betaalde voetbal wordt gespeeld, pakte de Zwolse ploeg het eerste winstpunt binnen en dat nog wel ten koste van FC Twente, nog altijd een van de toppers in de eredivisie. Het scheelde zelfs maar bijzonder weinig of PEC Zwolle had voor een regelrechte sensatie gezorgd door direct al met een overwinning van start te gaan!

• *Rinus Israël regeerde als een veldheer en geeft hier Ab Gritter (links) en Jaap Bos (rechts) geen schijn van kans. Geheel rechts Bennie Hendriks.*

Twente pas laat PEC

ENSCHEDE — De laatste vijf minuten waren in Diekman aangebroken, toen PEC nog steeds een 0-1 voorsprong verdedigde. Een fout van John Frandsen, een van de beste spelers van het veld, vormde toen echter de inleiding tot de gelijkmaker, waar FC Twente al zo lang vergeefs op had gejaagd. Niels Overweg kwam in het bezit van de bal en uit zijn voorzet kon Ab Gritter met een simpele kopbal scoren, omdat Bert van Geffen, rekenend op een terugspeelbal, geheel uit positie was gespeeld.

Veel tranen konden de Zwollenaren om die late gelijkmaker echter niet laten, omdat een overwinning gezien het spelbeeld wel iets te veel van het goede zou zijn geweest. Bovendien bleef het debuut ondanks die treffer van Gritter meer dan geslaagd, want voor een gelijkspel in de uitwedstrijd tegen FC Twente zullen de meeste andere clubs in de eredivisie ongetwijfeld onmiddellijk tekenen. Toch wilde trainer Fritz Korbach wel bekennen, dat hij in feite blij was geweest, dat de competitie met die zware uitwedstrijd moest worden begonnen. 'Het was veel beroerder geweest als wij FC Twente bij ons op bezoek hadden gehad. Want die mensen verstaan de kunst om de thuisclub helemaal dol te tikken. Ik vind trouwens dat wij hier verdiend een punt hebben weggehaald. Maar de wedstrijd had ook niet nog tien minuten langer moeten duren, want dan waren wij beslist de boot ingegaan'.

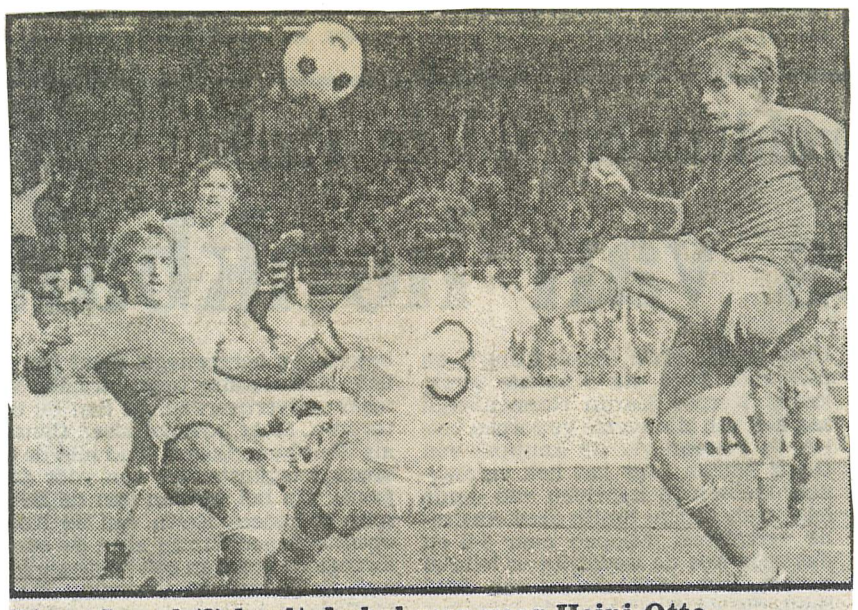

Rinus Israel (3) haalt de bal weg voor Heini Otto

Eerste doelpunt

PEC Zwolle werd inderdaad in de tweede helft door een ontketend FC Twente ver teruggedrongen, maar de Enschedeërs moesten ook wel, omdat zij op dat moment al tegen een 0-1 achterstand aankeken. Yuri Banhoffer was de man, die voor de Zwolse ploeg het eerste doelpunt in de eredivisie scoorde. In de 32e minuut van de eerste helft stond John Frandsen aan de basis van een schitterende aanval. Ronald Jans stuurde de bal scherp voor het doel van FC Twente, waar Banhoffer eenvoudig niet kon missen.

De Uruguees had daarvoor echter al twee riante mogelijkheden om PEC aan een voorsprong te helpen onbenut gelaten. In de 15e minuut zorgde een pass van Jans voor een levensgroot gat in de Twentse defensie, maar Banhoffer wist niet genoeg kracht achter zijn schot te leggen. Een nog unieker mogelijkheid bood Jan Hendriksen hem in de 29e minuut, want nu kon Banhoffer volkomen ongehinderd op doelman André van Gerwen af gaan. De Zwolse spits faalde echter hopeloos, maar zorgde er drie minuten later dus voor, dat die mislukking op slag vergeten was.

Hulpeloos

FC Twente toonde zich in die eerste vijfenveertig minuten eigenlijk niet meer dan een hulpeloos kind. De Enschedeërs mochten dan wel een veldoverwicht hebben, uitgespeelde kansen leverde het nauwelijks op. Dat was vooral de verdienste van John Frandsen, het loopwonder van PEC Zwolle. Als een duveltje uit een doosje dook hij steeds weer voor de benen van Frans Thijssen en Kick van der Vall op, die daardoor het spoor bijster raakten. Bovendien stond Rinus Israël vol overgave te bewijzen, dat het spelen op eredivisieniveau voor hem geen punt is. En mocht er al een een gaatje vallen, dan was daar altijd nog Bert van Geffen, die van Korbach na lang aarzelen de voorkeur boven Bob Nieuwenhout had gekregen.

Dat de defensie van PEC goed in elkaar zit, bleek nog sterker in de tweede helft, toen FC Twente de zaken veel energieker aanpakte. In het centrum was er voor de thuisclub geen doorkomen aan, ook al niet omdat de toen ver teruggetrokken Koko Hoekstra elk duel in de lucht in zijn voordeel besliste. Op rechts zat Jaap Bos bij Cees Kornelis in een ijzeren greep, waardoor het meeste gevaar bij Twente van de linkervleugel moest komen. Niet omdat Carry Steinvoort daar door Hallvar Thoresen uit de wedstrijd werd gespeeld (de vroegere vleugelspits voelt zich in de defensie prima op zijn gemak), maar meer doordat Jesper Rasmussen niet opgewassen was tegen Piet Wildschut, waardoor de international zich voortdurend als extra aanvaller kon presenteren.

Om dat gevaar meer in te dammen, stuurde Korbach een kwartier voor het einde Gerard van Moorst voor Rasmussen in het veld, maar een grote verbetering betekende dat niet, omdat de jongste speler van de PEC-selectie op een voor hem volledig vreemde plaats kwam te staan. 'Ik kon echter niet anders, omdat ik door de blessures van René IJzerman, Tjeerd van 't Land en Gerd Kasperski alleen maar verdedigers op de bank had zitten', aldus Korbach.

Druk

De druk voor het Zwolse doel werd voortdurend groter, maar de elfduizend Twente-supporters raakten steeds vertwijfelder, omdat de gelijkmaker maar uitbleef. Gritter kreeg een kans na de enige fout van Bennie Hendriks, maar wie anders dan Rinus Israël zorgde voor de nodige correctie. Heini Otto schoot op de vuisten van Van Geffen, terwijl een voorzet van Thoresen wel paniek, maar geen doelpunt opleverde, omdat op het laatste moment Bennie Hendriks de bal van de doellijn kopte. Pas toen Frandsen onverwachts balverlies leed, terwijl Van Geffen al positie had gekozen om een terugspeelbal op te pikken, kon FC Twente aan de dreigende nederlaag ontsnappen. Een kleine tegenvaller bij dit schitterende debuut was de gele kaart, die Koko Hoekstra in ontvangst moest nemen. Na een onschuldige overtreding tegen Thoresen vond scheidsrechter Beck die harde maatregel noodzakelijk. Erg overtuigend floot de Amsterdammer toch al niet, maar geen van beide clubs werd er de dupe van. Want tegenover de strafschop die FC Twente claimde, nadat Kornelis Bos had weggeduwd, stond een doorbraak van Frandsen, die waarschijnlijk geen doelpunt opleverde, omdat Epi Drost de Zwollenaar letterlijk van de bal trok. De ongelukkigste speler was Bert Strijdveen, die zichzelf een hoofblessure bezorgde, toen hij nogal driest op Van Geffen inkwam. De oud-Zwollenaar heeft er vermoedelijk een lichte hersenschudding aan overgehouden.

FC TWENTE: doel André van Gerwen; achter: Bert Strijdveen (Niels Overweg), Epi Drost (aanv.), Cees van Ierssel en Piet Wildschut; midden: Frans Thijssen, Kick v.d. Vall en Heini Otto; voor: Jaap Bos, Ab Gritter en Hallvar Thoresen.

PEC ZWOLLE: doel: Bert van Geffen; achter: Carry Steinvoort, Rinus Israël (aanv.), Bennie Hendriks en Cees Kornelis; midden: Jan Hendriksen, John Frandsen en Koko Hoekstra; voor: Jesper Rasmussen (Gerard van Moorst), Yuri Banhoffer en Ronald Jans. Scheidsrechter: J. F. Beck. Toeschouwers: 11.000.

Pec Zwolle deputant met toekomst

1-1 in Diekmanstadion

Fc Twente neemt plankenkoorst weg.

Uitslagen betaald voetbal

UITSLAGEN BETAALD VOETBAL

EREDIVISIE

NAC - Ajax	1-7
FC VVV - FC Den Haag	1-0
PSV - AZ '67	3-1
Go Ahead Eagles - Haarlem	2-2
FC Twente - PEC Zwolle	1-1
Volendam - FC Utrecht	0-1
Roda JC - MVV	3-0
Feyenoord - NEC	0-0
Vitesse - Sparta	2-2

EERSTE DIVISIE

SC Cambuur - Wageningen	0-0
Helmond Sport - Eindhoven	0-1
FC Amsterdam - FC Vlaardingen	1-0
FC Den Bosch - FC Groningen	0-0
Willem II - Excelsior	1-1
Veendam - FC Dordrecht	3-0
SC Amersfoort - SC Heerenveen	3-1
SVV - Fortuna SC	3-3
De Graafschap - Heracles	1-1

PEC Zwolle loopt vast op felle NAC-defensie

's slagen betaald voetbal

Eredivisie:
PEC Zwolle-NAC 1-1
FC Utrecht-FC Twente 1-1
MVV-Volendam 0-2
NEC-Roda JC 0-0
Sparta-Feyenoord 1-0
FC Den Haag-Vitesse 2-0
AZ '67-FC VVV 8-1
Haarlem-PSV 0-5
Ajax-Go Ahead Eagles 3-2

Eerste divisie:
Eindhoven-Telstar 1-1
FC Vlaardingen-Helmond Sport 3-2
Wageningen-FC Amsterdam 0-1
FC Groningen-SC Cambuur 1-0
Excelsior-FC Den Bosch 1-0
FC Dordrecht-Willem II 0-0
SC Heerenveen-Veendam 0-4
Fortuna SC-SC Amersfoort 4-0
Heracles-SVV 0-0

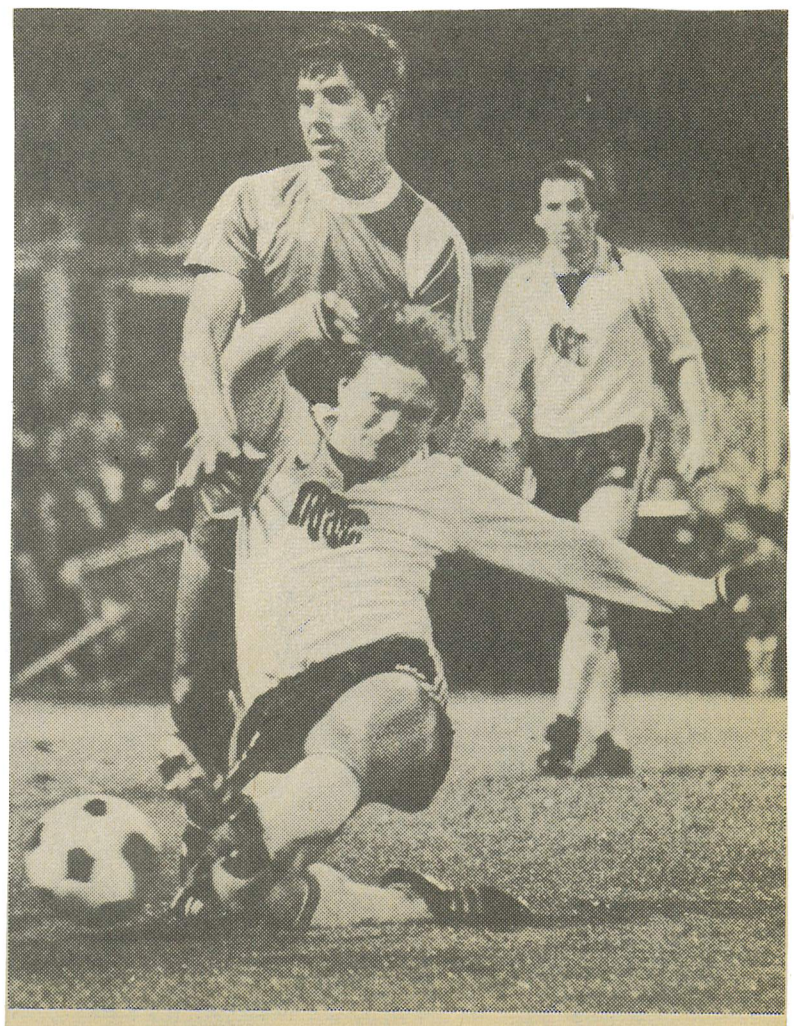

• *NAC-speler Damen haalt de bal weg, voordat Yuri Banhoffer gevaarlijk kan worden. Quaars kijkt op de achtergrond toe.*

PEC Zwolle thuis niet verder dan 1-1

ZWOLLE — De eerste kennismaking van het publiek uit de Zwolse regio met de eredivisie zit er op. PEC Zwolle speelde evenals de uitwedstrijd tegen FC Twente met 1-1 gelijk, tegen NAC. Een uitslag waarmee je nauwelijks conclusies voor de toekomst kunt trekken. Met het gegeven dat PEC tegen Twente een goed resultaat had neergezet en dat NAC tegen Ajax met 7-1 de boot in was gegaan, hadden de Bredanaars een goed uitgangspunt kunnen zijn voor een leuk spektakel. Maar zie, in voetbal is de bal nog steeds rond en juist de faktoren die in het voordeel van de Zwollenaren hadden moeten spreken, keerden zich tegen de Zwolse club. NAC heeft tegen PEC namelijk zo fanatiek, op revanche belust, gespeeld, dat zelfs de eigen bestuursleden zich de ogen uitwreven. Vandaar ook dat het gelijke spel (doelpunten van Hoekstra en Mohorovic) de juiste verhouding was.

Vraag blijft of het publiek tevreden is met die eerste kennismaking. Met het resultaat mag daar geen twijfel over bestaan, qua spelpeil stelde het niet zo veel voor. Beide teams kon men geen ijver ontzeggen, waardoor PEC Zwolle - NAC zeker geen slaapwekkende vertoning is geworden. Maar diezelfde ijver veroorzaakte zoveel balverlies dat van echt spelopbouw niets terecht kwam.

PEC Zwolle startte met enkele jansjes voor Jans en Hendriksen, maar voorlopig bleef het daarbij. NAC, met Quaars op het middenveld en Bakker als laatste man, beperkte zich, zonder tot negatief voetbal te vervallen, tot de lange pass naar de twee spitsen Goodlass en Vreijsen. Met name op het middenveld joegen de NAC-ers meedogenloos op de Zwollenaren, die nog wat onwennig aan dit speltype, zich teveel lieten imponeren. John Frandsen en Jan Hendriksen schiepen zich onvoldoende ruimte om nauwkeurig de passes uit te delen. Ook al omdat Ron Jans en Jesper Rasmussen tegenover respectievelijk Joore en Dekker zich voortdurend vastliepen. Voor spits Yuri Banhoffer gold hetzelfde. Als excuus kan daarvoor de straffe defensieve instelling van NAC aangevoerd worden. Hoewel met het verlopen van de tijd de moedeloosheid bij de Zwolse voorwaartsen zich manifesteerde in het constant terugleggen van de bal, waardoor ze van kwaad tot erger vervielen.

Het was dan ook niet zo onlogisch dat juist middenvelder Koko Hoekstra na een half uur spelen voor de openingstreffer van de thuisclub tekende. Een voorzet van Jans werd door de complete NAC-verdediging gemist, waarna Hoekstra eerst nog tegen de lat schoot om de terugspringende bal vervolgens tegen het net te schuiven. NAC-doelman Jan de Jong protesteerde heftig bij arbiter Bosman wegens obstructie van de Fries, maar de Sleeuwijkse scheidsrechter zwichtte niet.

Even leek die situatie voor NAC het sein om nog harder de beuk erin te gooien, maar meer dan een gele kaart voor Neeskens leverde het NAC niet op. De Bredase ploeg herzon zich en speelde de laatste 20 minuten uit de eerste helft een clevere partij. Het korte spel op het middenveld gaf PEC handenvol problemen zonder dat de overigens goed keepende Bert van Geffen vooralsnog echt bedreigd werd.

Maar de thuisclub had gewaarschuwd moeten zijn. Onbegrijpelijk was het daarom, dat vier minuten voor het rustsignaal zowel Rinus Israël, als rechtsachter Carrie Steinvoort mee naar voren trok. De afstraffing volgde onmiddellijk. Damen zond op links Goodlass weg. Ben Hendriks miste de aanspeelbal finaal en toen de voorzet van de Engelsman kwam, was er in het hart van de defensie geen Zwollenaar te bekennen. Wel Mohorovic, die natuurlijk geen enkele moeite had om te scoren, 1-1.

Een leuke opsteker zo vlak voor de rust voor NAC, dat na hervatting er nog een schepje bovenop deed. Drie corners op een rij moest PEC Zwolle weggeven. Het wedstrijdbeeld leek zich tegen de Zwolse ploeg te keren. De dreiging van de snelle en behendige Vreijsen werd met de minuut groter. Gelukkig maar dat NAC zich vastbeet in het ene punt, dat het toen al in de hand had. Want de angst dat PEC onverwachts aan de andere kant zou tesslaan, bleef bij de Bredase echter naast. PEC Zwolle trainer Frits Korbach wisselde daarop de geblesseerde Kornelis nog voor Rene IJzerman en zijn collega Hans Dorjee deed hetzelfde door Mohorovic uit het veld te halen voor Kees Storm, maar de drie minuten die toen nog resteerden waren te kort om verandering in de stand aan te brengen.

Met de twee wedstrijden tegen Ajax voor de boeg heeft PEC Zwolle in ieder geval de eerste twee punten binnen. Dat is op zich niet onverdienstelijk. Maar minder perspectief geeft het toeschouwersaantal. Er kwamen 6500 toeschouwers naar de wedstrijd van gisteravond kijken. En dat ligt slechts 500 boven het gemiddelde van het afgelopen seizoen in de eerste divisie. Fritz Korbach: 'Ik weet echt niet wat de mensen hier eigenlijk willen. Schreeuwen ze jaren dat er nou eindelijk eens eredivisievoetbal gespeeld moet worden. Dan is het zover, komen er 6500 mensen kijken'. Het argument dat men de toegangsprijzen weleens te hoog kan vinden, vindt bij Korbach geen weerklank.

Opstellingen: PEC Zwolle: v. Geffen, Steinvoort, Israël, Hendriks, Kornelis (IJzerman), Hendriksen, Frandsen, Hoekstra, Rasmussen, Banhoffer, Jans. NAC: De Jong, Joore, Bakker, Kerssemeijer, Dekker, Quaars, Neeskens, Damen, Mohorovic (Storm), Vreijsen, Goodlass. Scheidsrechter: P. J. Bosman. Toeschouwers: 6500.

PEC—NAC matig

STAND EREDIVISIE

Ajax	2	2	0	0	4	10-3
PSV	2	2	0	0	4	8-1
Roda JC	2	1	1	0	3	3-0
Sparta	2	1	1	0	3	3-2
FC Utrecht	2	1	1	0	3	2-1
AZ '67	2	1	0	1	2	9-4
FC Den Haag	2	1	0	1	2	2-1
Volendam	2	1	0	1	2	2-1
PEC Zwolle	2	0	2	0	2	2-2
FC Twente	2	0	2	0	2	2-2
NEC	2	0	2	0	2	0-0
FC VVV	2	1	0	1	2	2-8
Feyenoord	2	0	1	1	1	0-1
G. A.	2	0	1	1	1	4-5
Vitesse	2	0	1	1	1	3-4
Haarlem	2	0	1	1	1	2-7
NAC	2	0	1	1	1	2-8
MVV	2	0	0	2	0	0-5

PEC en NAC blijven ver onder maat

eredivisie. De Amsterdammers vonnen zondag in de Watergraafsmeer met 4-2 van PEC Zwolle, nadat PSV zaterdagavond in Deventer een punt had afgestaan aan de Go Ahead Eagles (1-1). De grootste verrassing van de derde speeldag was ongetwijfeld het verlies van AZ '67 op eigen veld tegen Vitesse (0-2). FC Den Haag en Feyenoord manifesteerden zich nadrukkelijk op negatief gebied. Zij vochten letterlijk en figuurlijk (vier gele kaarten!) hun onderlinge duel uit, dat onbeslist eindigde (1-1). Aan de staart van de ranglijst haalde promovendus MVV het eerste punt binnen.

AZ '67-VITESSE

AZ '67 heeft het uitsluitend aan zichzelf te danken dat het de tweede nederlaag moest incasseren. Op eigen veld demonstreerde 'het kapitaal van Molenaar' een opvallend gebrek aan koelbloedigheid. Een dozijn kansen werd knullig om zeep geholpen. Of anders was Vitesse doelman Nijhuis ter plekke om redding te brengen. De Alkmaarders volhardden in zeer offensief spel en verwaarloosden de eigen verdediging. Een arrogantie die de ploeg van Georg Kessel fataal werd. Terry Hendriks, die eigenlijk nog geen vaste plaats in het eerste team kon veroveren en alleen door blessures van vaste basisspelers mocht opdraven, tekende voor het eerste doelpunt in de 16e minuut van de tweede helft. Vijf minuten voor het einde so-

ranglijst.

MVV-FC TWENTE

MVV haalde zaterdagavond in Maastricht het eerste punt binnen. FC Twente moest genoegen met het derde gelijke spel. De eindstand was: 0-0. Tot nu toe heeft MVV nog niet gescoord in de eredivisie. De Twentenaren hebben in deze ontmoeting een aantal uitgespeelde kansen gecreëerd, maar werden bij herhaling gestuit door de uitblinkende doelman van MVV, Peter Gerards.

FC UTRECHT-NAC

NAC heeft een zwakke competitiestart achter de rug. Nadat de Bredanaars in de eerste wedstrijd met 1-7 werden opgerold door een ontketend Ajax, hebben zij zich in de daarna volgende ontmoetingen hoofdzakelijk beperkt tot verdedigend voetbal. Het leverde zowaar twee gelijke spelen op. Woensdagavond in Zwolle tegen PEC en zondag in Utrecht tegen de thuisclub werd het beide malen 1-1. Op deze manier proberen de NAC-spelers de aan Ajax overgehouden kater te overwinnen. FC Utrecht daarentegen ken de een vrij goede ouverture. Een uitoverwinning op Volendam (toch geen sinecure) werd gevolgd door een gelijkspel tegen Twente. Zondag tegen NAC was de tweede zege gepland. Maar zover kwam het niet. De jeugdige overmoed van de Utrechters kwam tot uiting in een te gretig speltype, waarin voor overleg geen plaats was. Marco Cabo bracht FC Utrecht nog wel aan de leiding, maar PEC-spelers hebben ... later moest het ... enteren Mo-

het Deventer

„Wat een wedstr
trainer Brand in
van het Deventer
delijk begint het
te lijken. We mo
blijven. Go Ahe
nog lang niet. E
zoveel worden ge
echte club van te

De staalborstel,
enkele weken
meende te hebbe
Eagles weer op d
heeft de roest er
gehaald. Er komt
De grote held i
aantrekkelijke
landskampioen
tiekandidaat va
zoen was de var
Diego afkomstig
Veen, die aanval

Neen, PEC-Zwolle-trainer Fritz Korbach zal zijn pupillen in de rust echt niet opgeroepen hebben tot een transcedente meditatie om weer tot zinnen te komen. De bewoordingen waren heus scherper. En het hielp. Want in die tweede helft speelde PEC Zwolle zoals het onmiddellijk had moeten starten. Lak aan de tegenstander en vertrouwend op de eigen capaciteiten. En zie. Het trotse Ajax kreeg het nog benauwd ook. Doelpunten van Rinus Israël en Ron Jans brachten de Amsterdammers zelfs even aan het wankelen. En als scheidsrechter Egbert Mulder uit het landelijke Slochteren iets beter uit zijn ogen had gekeken, hadden de Zwollenaren na een handsbal van Dick Schoenaker ook nog een strafschop meegekregen. Het mocht niet zo zijn. Toen invaller Simon Tahamata even later Tsjeu la Ling de bal tegen het hoofd kogelde, stond Ajax weer definitief op winst.

Niet dat de Amsterdamse zege onterecht is. Integendeel. Met name in de eerste helft speelde de formatie van trainer Cor Brom, zoals het ook voetbalde ten tijde van diens voorganger Rinus Michels. Snel, agressief en met een doelgerichte efficiëntie. In het eerste kwartier leek PEC daardoor niet geïmponeerd. Vooral het Zwolse middenveld (Frandsen, Hendriksen en Hoekstra) leek zich niet in verlegenheid te brengen door het gejaag van de uitblinkende Arnesen, Lerby en Schoenaker. Het verschil was dat het Amsterdamse trio zijn arbeid in de aanvalslinie via Tsjeu la Ling en Geert Meijer voortgezet zag. Bij de Zwolse ploeg speelden Ron Jans, Yuri Banhoffer en Jesper Rasmussen verstoppertje. Korbach later: 'Ze hebben de eerste 45 minuten alleen maar rugnummers lopen lezen'. Het opbouwende werk van PEC Zwolle was vruchteloos, waarna de moedeloosheid opnieuw de gelederen binnensloop en Ajax superieur mocht zijn.

Zoiets laten de hoofdstedelingen zich niet ontnemen. Via enkele briljante acties van La Ling, waartegen Ype Hamming (vervanger van de geblesseerde Kornelis) nauwelijks iets kon uitrichten, en de behendige Arnesen joeg Ajax naar het Zwolse doel. Een knal van Lerby en een kopbal van Clarke kon de uitstekend keepende Bert van Geffen nog onschadelijk maken. Even later ging het mis. Arnesen slalomde door de Zwolse defensie tot aan de achterlijn en wipte vandaar de bal op het hoofd van Clarke, 1-0. Een schitterende goal.

PEC Zwolle leek naar de slachtbank geleid te worden. Maar Ajax hield in, wenste zich in deze drukke voetbalperiode te sparen en PEC Zwolle werd even later gered door het rustsignaal van arbiter Mulder. Het publiek applaudiseerde. Het had een schitterende show gezien.

Maar in de kleedkamer vertelde Korbach onomwonden dat ie daarvoor niet gekomen was. De fanatieke PEC-baas zal zijn spelers wel enkele smeuïge uitspraken naar het hoofd hebben geslingerd, want na de hervatting waren de Zwollenaren onherkenbaar in vergelijking met de eerste helft. De revenuen dienden zich onmiddellijk aan. Rasmussen soleerde opvallend zelfbewust Krol uit positie, waarna hij door de Amsterdamse libero in het strafschopgebied onderuit werd gehaald. Er waren zegge en schrijve 19 seconden gespeeld. Ben Hendriks, de trefzekere penaltyspecialist, knalde hard in, doelman Piet Schrijvers keerde de bal op magnifieke wijze.

Negen minuten later legde arbiter Mulder, die het spel een ogenblik stil had gelegd om een eigen spierblessure te laten behandelen, de bal op de stip bij PEC Zwolle. Rinus Israël had Lerby onderuit gehaald. Ray Clarke schoot even hard in als Hendriks had gedaan, doelman Bert van Geffen redde even fraai als zijn collega aan de andere kant.

PEC vatte daarop al zijn moed samen, Korbach wisselde de te statische Banhoffer voor Tjeerd van 't Land en de Zwolse ploeg begon zowaar druk uit te oefenen. Voorin waren Jans en Rasmussen veelvuldig aanspeelbaar, waaruit het manco van de eerste helft nog duidelijker aan het licht kwam. Het was Rinus Israël, de oude meester, zelf die zijn ploeg het voorbeeld gaf. Uit een hoekschop van Van 't Land raakte Rasmussen de bal half, waarna de meegekomen Israël de bal achter Schrijvers deponeerde, 3-1.

De Zwolse spelers begrepen opeens dat er ook tegen Ajax gescoord kon worden. Nog geen drie minuten later leverde Ron Jans daarvan opnieuw het bewijs. Na een uitstekende pass van Ben Hendriks joeg de Zwolse Jong-Oranje klant schitterend de bal achter de Amsterdamse goalie, 3-2.

Even wist Ajax niet hoe het het had. Schoenaker knalde vrij voor Van Geffen onbeheerst over, waarna dezelfde speler even later in zijn eigen strafschopgebied duidelijk hands maakte. Maar Mulder wenste een Zwolse sensatie niet te honoreren.

De kleine Simon Tahamata maakte met een fraaie solo zeven minuten voor tijd een einde aan de Zwolse illusie door ongestoord langs Hendriksen en Frandsen te dribbelen om vervolgens de bal hard voor het doel te jagen, waar La Ling, in de tweede helft onopvallend tegen Hamming, inkopte, 4-2.

AJAX: Schrijvers, Meutstege, Van Dord, Krol, Everse, Schoenmaker, Arnesen, Lerby (Zwamborn), La Ling, Clarke, Meyer (Tahamata).

PEC: Van Geffen, Hamming, Israel, Hendriks, Steinvoort, Hoekstra, Frandsen, Hendriksen, Rasmussen, Banhofer (Van het Land), Jans.

AMSTERDAM — Een half uur lang heeft PEC Zwolle zich gistermiddag in de Amsterdamse Meer gedragen als de boerenkinkel die voor het eerst in zijn leven op avontuur trekt naar de grote stad. De Zwolse Mignight Cowboy, één en al potentie, maar ongelooflijk naïef. In dat halve uur streken de sluwe stadsjongens de nieuweling met de rechterhand aardig over de bol, om met de andere hand de buit slinks binnen te halen. Vanaf de 16e tot de 30e minuut lieten achtereenvolgens Clarke, Meijer en La Ling opponent PEC Zwolle merken, dat 'flower-power' in het betaalde voetbal nooit enig bestaansrecht zal krijgen en daarbuiten dat tijdperk al lang achter ons ligt.

Ajax profiteert van naïviteit bij PEC Zwolle

Ajax één helft briljant tegen PEC/Zwolle

PEC na verlies: Woensdag zijn we niet kansloos

Eredivisie

Ajax—PEC	4—2
Utrecht—NAC	1—1
MVV—Twente	0—0
NEC—Volendam	4—1
Sparta—Roda JC	0—1
Den Haag—Feyenoord	1—1
AZ '67—Vitesse	0—2
Haarlem—VVV	2—0
Go Ahead—PSV	1—1

Ajax	3	3	0	0	6	14-	5
PSV	3	2	1	0	5	9-	2
Roda JC	3	2	1	0	5	4-	0
NEC	3	1	2	0	4	4-	1
Utrecht	3	1	2	0	4	3-	2
Den Haag	3	1	1	1	3	3-	2
Sparta	3	1	1	1	3	3-	3
Twente	3	0	3	0	3	2-	2
Vitesse	3	1	1	1	3	4-	4
Haarlem	3	1	1	1	3	4-	7
AZ '67	3	1	0	2	2	9-	6
Feyenoord	3	0	2	1	2	1-	2
Go Ahead	3	0	2	1	2	5-	6
Volendam	3	1	0	2	2	3-	5
PEC	3	0	2	1	2	4-	6
NAC	3	0	2	1	2	3-	9
VVV	3	1	0	2	2	2-	10
MVV	3	0	1	2	1	0-	5

Inzinking Ajax na voorsprong

Twee misverstanden in de verdediging afgestraft

Ajax draaide PEC Zwolle geheel dol

Stand eredivisie

Ajax	4	4	0	0	8	17–5
PSV	4	3	1	0	7	10–2
Roda/JC	4	3	1	0	7	8–0
Twente	4	1	3	0	5	5–2
NEC	4	1	3	0	5	4–1
AZ '67	4	2	0	2	4	13–9
Feyenoord	4	1	2	1	4	3–2
Utrecht	4	1	2	1	4	5–5
NAC	4	1	2	1	4	6–11
VVV	4	2	0	2	4	3–10
Vitesse	4	1	1	2	3	7–8
Den Haag	4	1	1	2	3	3–4
Volendam	4	1	1	2	3	3–5
Sparta	4	1	1	2	3	3–7
Haarlem	4	1	1	2	3	4–8
G.A. Eagles	4	0	2	2	2	5–7
PEC Zwolle	4	0	2	2	2	4–9
MVV	4	0	1	3	1	0–8

Uitslagen eredivisie

PEC Zwolle-Ajax	0–3
FC Twente-MVV	3–0
PSV-Go Ahead Eagles	1–0
NAC-FC Utrecht	3–2
Vitesse-AZ '67	3–4
Roda JC-Sparta	4–0
FC VVV-Haarlem	1–0
Feyenoord-FC Den Haag	2–0
Volendam-NEC	0–0

• 'Luchtduel' tussen Ben Hendriks (links) en Dick Schoenaker

Ajax ontmoedigt dapper PEC/Zwolle

ZWOLLE - Tegen een topploeg zoals Ajax weer is, moet bij een tegenstander van het kaliber van PEC Zwolle het fortuin de helpende hand toesteken. Maar het geluk liet de Zwollenaren al na zeven minuten in de steek. Volkomen ten onrechte paste scheidsrechter Charles Corver bij een Ajax-aanval de voordeelregel toe, waardoor de Amsterdammers onmiddellijk weer in balbezit kwamen. Massaal trok de Zwolse defensie opnieuw de buitenspelval open, maar Carry Steinvoort reageerde een fractie van een seconde te laat, waardoor Frank Arnesen het voordeel van de twijfel kreeg. Zij voorzet bracht de bliksemsnel inkomende Tscheu La Ling alleen voor Bert van Geffen, die in eerste instantie het schot nog keerde, maar La Ling uit de rebound alsnog zag scoren.

'Voor ons een enorme mentale oplazer en een blunder van de grensrechter. Want Arnesen stond buitenspel. Eigenlijk zijn wij nu in de beide wedstrijden tegen Ajax door arbitrale blunders de boot ingegaan. Zondag kregen wij geen strafschop toen wij met 3-2 achter stonden en nu die snelle goal, waardoor in die eerste helft het zelfvertrouwen flink werd aangetast', luidde de visie van de teleurgestelde trainer Fritz Korbach, die graag had willen zien dat zijn ploeg voor de openingstreffer had gezorgd. 'Want hoe reageert dit Ajax op zo'n situatie? Dan kan de wedstrijd wel eens plotseling een heel ander beeld te zien geven.'

Feit was echter wel, dat PEC Zwolle gisteravond in het bomvolle (15.000 toeschouwers) stadion aan de Ceintuurbaan niet bij machte was om na die snelle tegenslag krachten te mobiliseren voor een serieus tegenoffensief. Er was daarna voorlopig maar één ploeg die voetbal liet zien en dat was Ajax. De Amsterdammers wonnen vrijwel elk persoonlijk duel met opvallend gemak, draaiden met hun beweeglijke acties het Zwolse middenveld volkomen dol en zorgden bij hun aanvallen voor zo'n snelheid, dat Rinus Israël en zijn mannen dikwijls tegenover een overwicht aan Ajaxieden kwamen te staan. Vooral Arnesen en La Ling waren ongrijpbaar voor de steeds vertwijfelder rakende Zwollenaren.

Verzuim

PEC Zwolle was duidelijk rijp voor de slachtbank, maar Ajax verzuimde om het karwei af te maken. Ray Clarke miste op een paar meter voor Van Geffen, toen La Ling en Arnesen weer eens moeiteloos door de Zwolse defensie waren gegleden. Rinus Israël haalde een inzet van Soren Lerby van de doellijn en Dick Schoenaker presteerde het om de bal van een paar meter afstand nog over het doel te koppen. De kansjes die er voor de thuisclub waren, vielen daarbij geheel in het niet. Alleen Ronald Jans kreeg na een verre ingooi van Jan Hendriksen de gelegenheid om Piet Schrijvers op de proef te stellen, maar met zijn zwakke inzet had de Amsterdamse doelman geen enkele moeite. Tussen de bedrijven door maakten de Zwollenaren soms ook pittige overtredingen, waarvan Jan Everse het slachtoffer werd. Hij moest zich zwaar geblesseerd door Zwamborn laten vervangen.

De gemiste kansen hadden Ajax na rust duur kunnen komen te staan, want nu wist PEC Zwolle plotseling wel de nodige agressiviteit in het spel te brengen om het eenzijdige beeld van de wedstrijd radikaal te wijzigen. Met John Frandsen - die zondag in Amsterdam een teen brak, maar ter elfder ure toch tot spelen in staat bleek - in de ploeg voor Jesper Rasmussen werd Ajax vooral gedurende het eerste kwartier met de rug tegen de muur gedrongen. En al in de derde minuut leek dat de gelijkmaker te gaan opleveren. Uit een hoekschop van Hendriksen kopte Ben Hendriks de bal door naar Koko Hoekstra, die van een afstand van amper twee meter inkopte. Maar met een schitterende reactie redde Schrijvers. PEC bleef jagen, kreeg een reeks van corners te nemen en brulde om een strafschop, toen Wim Meutstege de bal tegen zijn hand zag springen. Zelfs Rinus Israël durfde het aan om regelmatig mee naar voren te trekken, want van het flitsende Ajax van voor de rust was plotseling niets meer te zien. De gelijkmaker bleef echter uit, ook al omdat Ruud Krol weer eens bewees nog niets van zijn Argentinië-vorm te hebben verloren, terwijl PEC-spits Yurie Bannhoffer wel ijverig, maar veel te statisch was om openingen in de Amsterdamse defensie te creëren. Gevaarlijk werd het daardoor alleen als laatste man Israël en voorstopper Hendriks voor het doel van Schrijvers opdoken, zoals in de negentiende minuut, toen de beide Zwolse verdedigers in hun ijver om te scoren tegen elkaar opbotsten.

Beslissing

De beslissing viel in de 26 minuut, toen Geert Meijer een fout van Carry Steinvoort, die de afgelopen dagen met een flinke griep in bed heeft gelegen, genadeloos afstrafte. Ajax haalde opgelucht adem en bij PEC Zwolle zakte de moed in de schoenen. Wel bleef met name Israël, die door de zwak leidende Charles Corver wegens aanmerkingen op de leiding werd genoteerd, onvermoeibaar proberen toch nog voor een onverwachte wending te zorgen, maar Ajax had z'n greep op de wedstrijd herkregen. Twee wissels in de slotfase - bij Ajax kwam Tahamata voor La Ling binnen de lijnen en bij PEC Tjeerd van 't Land voor Banhoffer - vielen tenslotte in het voordeel van Ajax uit. Want vier minuten voor het einde zette de kleine Tahamata Ype Hamming volledig voor schut om vervolgens de bal genadeloos hard langs Van Geffen te knallen. PEC Zwolle kon er tenslotte alleen maar blij om zijn, dat het Ajax in het verdere verloop van de competitie niet meer tegenover zich zal vinden.

PEC ZWOLLE: Van Geffen; Steinvoort, Israël, Hendriks en Hamming; Hendriksen, IJzerman en Hoekstra; Rasmussen (Frandsen), Banhoffer (Van 't Land) en Jans.
AJAX: Schrijvers; Meutstege, Krol, Van Dord en Everse (Zwamborn); Schoenaker, Lerby en Arnesen; La Ling (Tahamata), Clarke en Meijer.
Scheidsrechter: Charles Corver. Toeschouwers: 15.000.

Koelheid kenmerk van Ajax

Openingstreffer betekende ‚enorme mentale oplazer'

PEC Zwolle haalt punt uit Utrecht

PEC werkt slordig af in Utrecht

• Jan Hendriksen in duel met FC Utrecht-doelman Van Breukelen. Tjeerd van 't Land kijkt rechts toe.

PEC-spits Banhoffer passeert de Utrechters Gozems en Van Breukelen (liggend), maar komt niet tot een doelpunt.

Eredivisie

Utrecht—PEC	1—1
MVV—NAC	1—1
NEC—Twente	0—0
Sparta—Volendam	3—0
Den Haag—Roda JC	0—3
AZ '67—Feyenoord	2—2
Haarlem—Vitesse	1—1
Go Ahead—VVV	2—0
Ajax—PSV	2—0

UTRECHT – De wedstrijd FC Utrecht — PEC Zwolle (1-1) gistermiddag in het stadion De Galgenwaard gespeeld, heeft de stelling onderschreven dat er tussen de top van de eerste divisie en de staart van de eredivisie weinig krachtsverschil bestaat. Vraag is, of dat komt doordat de top van de eerste divisie sterker is gaan spelen, of dat het niveau van de eredivisie, wat betreft de 10 laagst geklasseerde clubs, slechter is geworden. Gezien de ook in Utrecht matige belangstelling (4000 toeschouwers) lijkt het laatste meer voor de hand te liggen. Korbach na afloop: 'Misschien maakt men zich wel te veel voorstellingen van het peil in deze divisie. Dit soort wedstrijden zal wel vaker te zien zijn.'.

Ajax	5	5	0	0	10	19– 5
Roda JC	5	4	1	0	9	11– 0
PSV	5	3	1	1	7	10– 4
Twente	5	1	4	0	6	5– 2
NEC	5	1	4	0	6	4– 1
AZ '67	5	2	1	2	5	15–11
Feyenoord	5	1	3	1	5	5– 4
Utrecht	5	1	3	1	5	6– 6
Sparta	5	2	1	2	5	6– 7
NAC	5	1	3	1	5	7–12
Go Ahead	5	1	2	2	4	7– 7
Vitesse	5	1	2	2	4	8– 9
Haarlem	5	1	2	2	4	5– 9
VVV	5	2	0	3	4	3–12
Den Haag	5	1	1	3	3	3– 7
Volendam	5	1	1	3	3	3– 8
PEC	5	0	3	2	3	5–10
MVV	5	0	2	3	2	1– 9

Ben Hendriks

Het is niet te hopen. Want wat PEC Zwolle en FC Utrecht met name in de eerste helft presteerden mag nauwelijks de naam 'betaald voetbal' hebben. Korbach ging daarin een eind mee door te stellen: 'Al hadden we toen tegen een amateurclub gespeeld, dan nog hadden we geen goal kunnen maken'.

Ter vergelijking is de start van de Zwolse club met veel pech gepaard gegaan. Een moeilijk wedstrijdschema (2x Ajax), Gerd Kasperski en Kees Kornelis geblesseerd en in de 25e minuut van de wedstrijd gisteren tegen FC Utrecht kregen de Zwollenaren de zoveelste afknapper te incasseren: de beenbreuk van John Frandsen.

Met Tjeerd van 't Land als invaller speelde PEC Zwolle verder. Werd het spel voor het incident al gekenmerkt door te weinig zelfvertrouwen bij beide partijen, nadat Frandsen per brancard werd afgevoerd, lag PEC een poosje met zichzelf overhoop. FC Utrecht, kwalitatief minder dan de Zwolse ploeg, benutte die verwarring vijf minuten na het afvoeren van de Deen. Linksbuiten Harry van den Ham lepelde de bal in de 35e minuut over de overigens weer voortreffelijk keepende Bert van Geffen in het PEC-doel, 1-0.

Onbeheerst

Twee minuten later had de volledig falende Yuri Banhoffer zijn ploeg onmiddellijk terug kunnen brengen in de strijd. Een schitterende 1-2 met Rinus Israël bracht de Uruquees voor een leeg doel. Banhoffer schoot onbeheerst naast. De Zwolse spits, nog steeds vertwijfeld op jacht om zich zelf te bewijzen, raakte met de minuut geïrriteerder, waardoor hij zichzelf en zijn ploeggenoten vaak onnodig uit het spel haalde. Daardoor bleef PEC voorin kwetsbaar, waarbij de meeste dreiging nog van Ron Jans uitging.

In de tweede helft herstelden de Zwollenaren zich duidelijk. Hoekstra viel vanuit de spits terug op het middenveld, waar René IJzerman sterk begon te spelen. Ben Hendriks kreeg een kansje na een vrije trap van Ype Hamming, maar de Zwolse voorstopper zette te weinig kracht achter zijn inzet. Direct daarop knalde Leo van Veen, de gevaarlijkste FC Utrecht-speler, ongehinderd tegen de paal.

En even later kreeg Bert Gozems een zelfde kans, maar hij schoot tegen Van Geffen op. De strijd bloeide door kansjes over en weer wat op. De Bunnik-supporters begonnen zich te roeren, wat een positieve uitwerking op de spelers had.

Het tempo ging omhoog. Een uitstekende 1-2 tussen Hamming en Banhoffer leverde voor Tjeerd van 't Land de eerste mogelijkheid op. In de 65e minuut kwam dan uiteindelijk de verdiende gelijkmaker. Een kopbal van Koko Hoekstra (doelman Van Breukelen was reeds verslagen) werd door Tervoort uit het doel geslagen. Arbiter Henk van Dijken legde de bal op de stip. Ben Hendriks bewees zijn trefzekerheid vanaf 11 meter niet te hebben verloren, 1-1.

Volledig open

De wedstrijd was weer volledig open. PEC Zwolle durfde zelfs het te nemen. INITIATIEF Jan Hendriks dook vaak mee de spits in. Carrie Steinvoort durfde mee op te komen en ook Ron Jans kwam vaker los van zijn tegenstander Tervoort. De voortzetting van deze acties leverde mede door het falen van Banhoffer niets op.

Dat gaf FC Utrecht de gelegenheid het andere doel op te zoeken. De vlam sloeg bij de thuisclub een beetje in de pan toen scheidsrechter Van Dijken een Utrechtse appèl voor hands van Israël niet wenste te honoreren. Het publiek werd boos en de arbiter laadde de verdenking op zich, iets goed te willen maken, toen hij Ype Hamming na een zeker niet harde overtreding tegenover Tervoort de gele kaart voor de neus hield.

Inmiddels had Utrecht-trainer Han Berger Henk van der Vlag en Marco Cabot ingewisseld voor Rietveld en Van Staa. PEC Zwolle kreeg het in die slotfase nog even moeilijk. Witbaard knalde keihard op Van Geffen en Van Dijken haalde zich de gramschap van het Utrechtse publiek op de hals door voor de tweede keer een appèl voor hands van Israël weg te wuiven.

Twee minuten voor tijd kroop de Zwolse ploeg door het oog van de naald toen Leo van Veen vrij kon uithalen. Doelman Bert van Geffen redde zijn ploeg voor een nederlaag.

Opstellingen: FC Utrecht: Van Breukelen, Tervoort, Du Chatinier, v. d. Vlag (Rietveld), Witbaard, Cabot (Van Staa), De Kruyk, Flight, Gozems, v. Veen, v. d. Ham.
PEC Zwolle: Van Geffen, Steinvoort, Hendriks, Israël, Hamming, Hendriksen, Frandsen (Van 't Land), IJzerman, Banhoffer, Hoekstra, Jans.
Scheidsrechter: H. van Dijken.
Toeschouwers: 4000.

PEC gelijk via strafschop

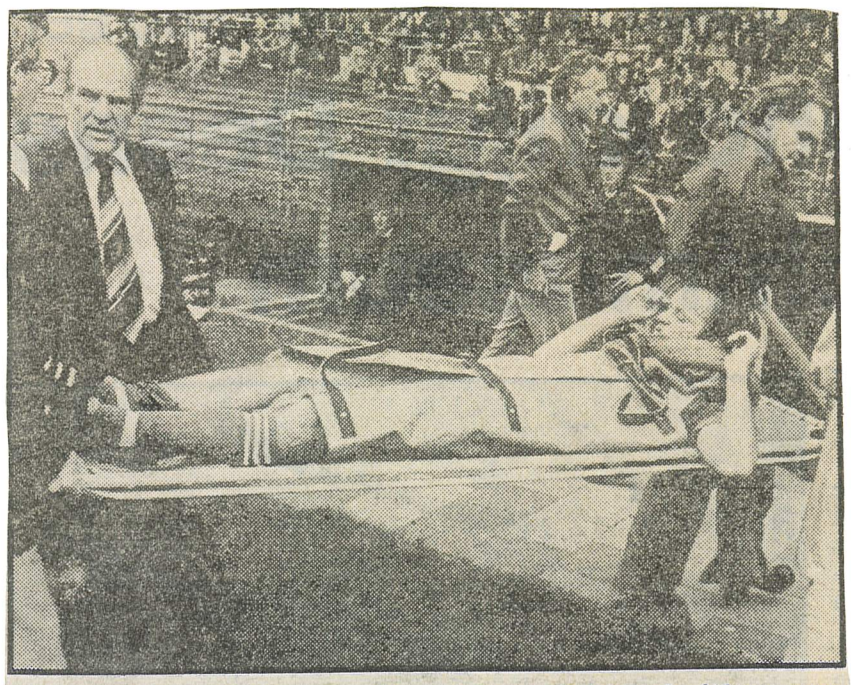

PEC's John Frandsen wordt met een gebroken kuitbeen van het veld gedragen als slachtoffer van een onbehouwen trap.

● John Frandsen ligt kermend van pijn op de grond. Even later zou men een scheen- en kuitbeenbreuk constateren.

TOT NA WINTERSTOP OP NON-ACTIEF

Dubbele beenbreuk voor John Frandsen

ZWOLLE — Met een gebroken kuit- en scheenbeen is de Deense middenvelder van PEC Zwolle, John Frandsen, gistermiddag in het duel tegen FC Utrecht van het veld gedragen. Een onopzettelijke botsing met Leo van Veen betekende in de 25e minuut het voorlopige einde van de voetbaldaden van de sympathieke Deen.

Frandsen werd onmiddellijk naar het Diaconessen ziekenhuis in Utrecht vervoerd, waar men de dubbele breuk constateerde. Gisteravond nog is hij in het Zwolse Sophia-ziekenhuis door dr. Ponsen geopereerd, waarbij een plaat in het been aangebracht is. Dit om een sneller herstel mogelijk te maken.

Toch is de verwachting dat John Frandsen tot na de winterstop niet meer op het voetbalveld actief zal kunnen zijn voor de Zwolse eredivisieclub, die door de blessures van Kornelis en Kasperski toch al ernstig gehandicapt was.

John Frandsen startte de wedstrijd eigenlijk al met een gebroken teen, die hij in het eerste duel tegen Ajax heeft opgelopen. In de return bleef hij voorlopig aan de kant, maar werd in de tweede helft toch nog ingezet.

Met name de belangrijkheid van het duel tegen FC Utrecht noopte PEC-trainer Korbach om Frandsen toch mee te laten spelen. Nadat de medische staf van de Zwolse club het sein voor Frandsen op groen had gezet, en de teen van de Deen met een injectie ongevoelig had gemaakt, was er voor Korbach geen enkel beletsel meer om zijn belangrijke schakel op het middenveld op te stellen.

Frandsen leek ongehinderd de wedstrijd te kunnen uitspelen. Tot aan de 25e minuut. Een terugspringende bal uit de FC Utrecht-defensie werd door de Deen opnieuw hard ingeschoten, waarbij de Zwolse speler ook tegen de voet van Leo van Veen opschoot. Gillend van pijn bleef John Frandsen liggen, waarna door de aanwezige medici een breuk of een scheuring werd geconstateerd. In het Utrechtse ziekenhuis wezen foto's definitief een scheen- en een kuitbeenbreuk uit. Door dit ongeval is de Zwolse selectiegroep van 17 man tot 14 teruggebracht, waarbij de blessure van Kornelis waarschijnlijk niet zoveel tijd zal vergen, als de overige twee. Niettemin is daardoor de basis van PEC Zwolle erg klein geworden. Of PEC op korte termijn nog aankopen zal doen is wat onzeker. Trainer Fritz Korbach: 'De eerste twee weken zullen we nog niet de markt opgaan. Wat er daarna gebeurt moeten we nog maar even afwachten'.

Nederlaag Tegen MVV

Kwam keihard aan

• John Frandsen behoefde niet met een verrekijker vanaf het Sophia-ziekenhuis de wedstrijd PEC Zwolle-MVV te volgen. De Deen was reeds uit het ziekenhuis ontslagen en kon met zijn gekwetste been op een stoel (zoals bekend brak hij in het duel tegen FC Utrecht zowel zijn kuit- als scheenbeen) naast de dug-out zijn ploegmakkers aanvuren.

• Doelman Baetsen plukt de bal uit de lucht voor Jan Hendriksen gevaarlijk kan worden.

PEC op laatste plaats

ZWOLLE – Terwijl zaterdagavond de schaduw van onze aarde langzaam over de maan schoof, zorgde MVV voor een verduistering bij PEC Zwolle. Want de 0-2 nederlaag die de Zwollenaren te slikken kregen, kwam keihard aan.

Na vijf wedstrijden van goed voetbal tegen vaak sterke tegenstanders was iedereen bij PEC Zwolle ervan overtuigd, dat ten koste van MVV de eerste overwinning in de eredivisie zou worden binnengehaald. De realiteit is nu echter, dat PEC Zwolle door de Maastrichtse ploeg naar de laatste plaats is verwezen. Waarmee een duister toekomstperspectief is ontstaan.

In de wedstrijd tegen het zeer behoudend en vooral in de eerste helft zelfs laf spelend MVV kwamen de tekortkomingen van PEC Zwolle pijnlijk duidelijk aan het licht. De Zwolse club zit opgescheept met een centrumspits, die volslagen uit vorm is. Zoals altijd liep Yurie Banhoffer zich ook zaterdagavond het vuur uit de sloffen, maar het leverde geen enkele geslaagde actie op. Barry Hulshof, die met de directe bewaking van de Uruguayaan was belast, heeft het in tijden niet zo gemakkelijk gehad. Elk duel, zowel in de lucht als op de grond, werd door de oud-Ajacied gewonnen. Op het middenveld ontbreekt bij PEC Zwolle een man met overzicht. Een speler die voor een slimme pass kan zorgen, die over inventiviteit beschikt. John Frandsen was tot voor kort die man, maar een dubbele beenbreuk in het duel tegen FC Utrecht heeft hem voor tenminste vier maanden uit de strijd geworpen. En met Frandsen als toeschouwer langs de kant blijkt er een lege plek te zijn ontstaan, die niet kan worden opgevuld.

Vooral die beperkte mogelijkheden om iets aan die gesignaleerde tekortkomingen te doen, zorgen bij PEC Zwolle voor duisternis. Gerd Kasperski zou de alternatieve spits kunnen zijn, ware het niet dat de Duitser met een onwillige heup kampt en waarschijnlijk voor het voetbal moet worden afgeschreven. Koko Hoekstra zou net zoals in de slotfase van de kampioenscompetitie in de eerste divisie naar de punt van de aanval kunnen worden gedirigeerd, maar na het wegvallen van Frandsen is de aanwezigheid van de Fries op het middenveld dringend gewenst. Want dat Jan Hendriksen, die zaterdagavond bijzonder matig op dreef was, geen spelbepalende speler is, is al lang bekend, terwijl René IJzerman daarvoor wel de talenten leek te bezitten, maar helaas nooit tot dat niveau is doorgebroken.

Geen paniek

Met Tjeerd van 't Land, Gerard van Moorst en Jesper Rasmussen als de bankzitters van zaterdagavond bezit trainer Firtz Korbach dan over een selectie, die weinig ruimte voor perspectiefvolle alternatieven biedt. Betekent dat dan, dat PEC Zwolle snel op zoek zal moeten gaan naar versterking van de huidige selectie? Manager Henk van Ginkel schakelt de komst van nieuwe gezichten zeker niet uit, maar de nieuwbakken eredivisieclub uit Zwolle is niet van plan paniekvoetbal te gaan spelen. 'Wij moeten niet bij de pakken neerzitten', zegt Kor-

De zesduizend toeschouwers die zaterdagavond naar het stadion aan de Ceintuurbaan waren gekomen (niet overdreven veel, maar veel voetballiefhebbers gaan gezien de niet geringe toegangsprijzen kennelijk selectief op pad) twijfelden niet over de uitkomst van de wedstrijd: PEC Zwolle zou winnen, daar was iedereen van overtuigd. Die vrees bestond duidelijk ook bij MVV, want de Limburgers groeven zich al vanaf de eerste minuut voor het doel van Baetsen (Gerards was er door een schorsing niet bij) in. Waardoor de thuisclub bijzonder weinig ruimte werd geboden om tot uitgespeelde kansen te komen. Niettemin ontstond er een zware druk op het Limburgse doel, die in de eerste helft tot negen hoekschoppen voor PEC Zwolle leidde. Maar echt in paniek raakte de Maastrichtse defensie zelden. Dat zou pas veranderen, toen bij een 0-1 achterstand Rinus Israël de punt van de

Stand eredivisie

Ajax	6	6	0	0	12	23- 6
Roda JC	6	5	1	0	11	14- 1
PSV	6	4	1	1	9	15- 4
Twente	6	2	4	0	8	7- 3
Feyenoord	6	2	3	1	7	10- 4
NEC	6	1	5	0	7	6- 3
NAC	6	1	4	1	6	9-14
AZ '67	6	2	1	3	5	16-14
GA Eagles	6	1	3	2	5	7- 7
Vitesse	6	1	3	2	5	8- 9
Sparta	6	2	1	3	5	7- 9
Utrecht	6	1	3	2	5	7-10
Den Haag	6	1	2	3	4	4- 8
Volendam	6	1	2	3	4	4- 9
MVV	6	1	2	3	4	3- 9
Haarlem	6	1	2	3	4	5-14
VVV	6	2	0	4	4	3-17
PEC Zwolle	6	0	3	3	3	5-12

Uitslagen betaald voetbal

EREDIVISIE

FC Utrecht - Ajax	1-4
PEC Zwolle - MVV	0-2
NAC - NEC	2-2
FC Twente - Sparta	2-1
Volendam - FC den Haag	1-1;
Roda JC - AZ'67	3-1
Feyenoord - Haarlem	5-0
Vitesse - Go Ah. Eagles	0-0
FC VVV - PSV	0-5

EERSTE DIVISIE

Eindhoven - Wageningen	1-1
Telstar - FC Groningen	1-2
Helmond Sp. - Excelsior	3-5
FC Amsterdam - FC Dordrecht	3-0
Cambuur - Heerenveen	0-0
Den Bosch - Fortuna	2-1
Willem II - Heracles	2-2
Veendam - Graafschap	2-2;
SC Amersfoort - SVV	4-1

PEC IN DE ZORGEN!

Met 'n beetje meer durf had PEC de zege kunnen pakken

• *Rinus Israël (links) regelt de zaak, Bert van Geffen gaat de bal pakken, Ronald Hendriks en achter hem Hans Posthumus, beiden van NEC, kijken machteloos toe.*

(Door Wim van den Bosch)

NIJMEGEN — Met een beetje geluk, vooral met wat meer durf, of vertrouwen op de goede afloop, zou PEC Zwolle zaterdagavond in de Nijmeegse Goffert zijn eerste zege in de ere-divisie hebben binnengehaald. De Zwollenaren bleven nu tegen het nog ongeslagen NEC op 0-0 steken. In een na rust aantrekkelijke ontmoeting ontstonden echter uitgelezen countermogelijkheden, waarbij in de 60e minuut René IJzerman erg gaaf passte naar de vrijgekomen Koko Hoekstra, die de bal voor het inleggen had, maar Pleun Strik nog juist ten koste van een hoekschop de finishpassage zag afgrendelen. Tien minuten later was doelman Harrie Schellekens, ver buiten zijn territorium, op een dwaalspoor gebracht, maar terwijl het Nijmeegse doelgebied een grote leegstand vertoonde, verzuimde de ijverige Carrie Steinvoort met een simpele lob het Zwolse vreugdevuur te ontsteken. Sidderend keken tenslotte de 8000 kijkers opnieuw toe, toen in de laatste speelminuut Tjeerd van 't Land speels voorbij Dries Visser gleed en nog alleen een vertwijfelde Schellekens op zijn weg vond. Deze was eigenlijk al volledig verslagen, maar had puur geluk, dat de Zwollenaar teveel naar links manoeuvreerde en daardoor pijnlijk zijn kapbeweging in het zijnet zag eindigen.

De 0-0 bleef derhalve op het scorebord en daarmee was trainer Korbach zo niet uiterst tevreden, dan toch wel content. Je zou desnoods kunnen zeggen, dat – gelet op de gekozen speelwijze, die ditmaal duidelijk afweek van het door hem zo aanbeden aanvallende patroon – primair de opdracht was geweest de nul aan eigen kant te handhaven.

Korbach's zienswijze van zaterdagavond: 'Je kunt wel alles op de aanval gooien, maar dan loop je het risico royaal op achterstand te worden gezet. En dat konden we na die ervaring tegen MVV net niet hebben . . .!' Waarmee hij aantoonde het vertrouwen in zijn uitgedunde keuze van stormlopers voorlopig te hebben opgezegd.

Voor de ingewijden was het trouwens niet zo'n verrassing, dat de trainer de aan ernstig vormverlies lijdende Yurie Banhoffer buiten de ploeg had gelaten. Tjeerd van 't Land mocht als centrumspits starten, wisselde die taak al gauw af met Carrie Steinvoort, die na een wat benauwende eerste helft, waarin NEC praktisch voortdurend kon aanvallen, meer definitief de centrumfunctie overnam. Het viel wat moeilijk te beoordelen of de Zwolse aanvalskeuze de vondst van de avond was; wel kwam in het verordonneerde concept vast te staan, dat er duidelijk aan snelheid in die linie was gewonnen, de spitsvondigheid overeind kwam en vooral, dat het rendement van een speler als Ron Jans, die één der beteren kon worden genoemd, het verlangde niveau haalde.

Behoedzaam

Met de laatste plaats op de ranglijst in gedachten, ook en vooral de herinnering aan die mislukte aanvalsdrang tegen MVV een week tevoren, ging PEC Zwolle nu van een uiterst behoedzame speeltrant uit, met vermijding van zoveel mogelijk risico.

Zeker geen negatieve vertoning, want PEC zocht het voornamelijk in de ruimtedekking en besloot de afweerhandelingen (waar mogelijk) buiten het eigen strafschopgebied te houden. Aanvoerder Rinus Israël toonde zich andermaal niet alleen een koele breker, die ook corrigerend optrad, maar vooral een groot organisator. Het 'stürmische' en doorgaans beweeglijker NEC moest het met een schaamteblos op de kaken erkennen.

Meer dan twintig minuten lang had het aanvalsgeknutsel van de fysiek sterkere Goffertploeg weinig te betekenen. Er kwamen enkele hoekschoppen uit voort, maar een betrouwbare Bert van Geffen hoefde pas in de 20e minuut daadwerkelijk op te treden bij een kogel van Uli Surau. Via Israël in het centrum of via Kees Kornelis en Ype Hamming op de flanken, verdedigde PEC gewoonlijk rustig en probleemloos uit, kwam het aanvankelijk zelden over de middenlijn, maar toonde naderhand met enkele schuchtere counters aan, dat een verrassende voorsprong niet bij voorbaat was uitgesloten: Ron Jans hard naast, Jan Hendriksen laag, maar niet venijnig genoeg, op doelman Schellekens.

Tot het rustsignaal van een be-

Behoedzaam

Met de laatste plaats op de ranglijst in gedachten, ook en vooral de herinnering aan die mislukte aanvalsdrang tegen MVV een week tevoren, ging PEC Zwolle nu van een uiterst behoedzame speeltrant uit, met vermijding van zoveel mogelijk risico.

STAND

Ajax	7	7	0	0	14	27- 6
Roda JC	7	5	2	0	12	15- 2
PSV	7	5	1	1	11	20- 4
Twente	7	2	5	0	9	7- 3
NEC	7	1	6	0	8	6- 3
Feyenoord	7	2	3	2	7	11- 6
AZ '67	7	3	1	3	7	20-15
GA/Eagles	7	2	3	2	7	9- 8
Sparta	7	3	1	3	7	10-11
MVV	7	2	2	3	6	4- 9
NAC	7	1	4	2	6	11-17
Den Haag	7	1	3	3	5	4- 8
Utrecht	7	1	3	3	5	7-11
Vitesse	7	1	3	3	5	8-14
Haarlem	7	1	3	3	5	6-15
PEC Zwolle	7	0	4	3	4	5-12
Volendam	7	1	2	4	4	5-13
VVV	7	2	0	5	4	3-21

UITSLAGEN BETAALD VOETBAL

EREDIVISIE
MVV - FC Utrecht 1-0
NEC - PEC Zwolle 0-0
Sparta R. - NAC 3-2
FC Den Haag - FC Twente 0-0
AZ '67 - Volendam 4-1
Haarlem - Roda JC 1-1
GA Eagles - Feyenoord 2-1
PSV - Vitesse 5-0
Ajax - FC VVV 4-0.

EERSTE DIVISIE
Wageningen - FC Vlaardingen 2-0
FC Groningen - Eindhoven 0-0
Excelsior - Telstar 4-3
FC Dordrecht - Helmond Sport 1-2
Heerenveen - FC Amsterdam 2-1
Fortuna SC - SC Cambuur 3-2
Heracles - FC Den Bosch 1-1
Graafschap - Willem II 1-1
SVV - Veendam 2-0

En

BLACI
er in E
oplossi
spitspr
van m
trainer
aanvall
Blackp
hem aa
club bi
de 24-j
zaterda
buut m
in de
Sparta.
Via Ro
kwam
Engelse
Mel Ho
had. De
derde
Blackp
maand
pond st
Sunder
Bij zij
Holden
maal i
manage
toe, dat
hier naa
waarin

TE KOOP — Z

Moderne woning aan de straat, voor- en achtertuin.
Koopprijs n.o.t.k. Aanvaardi

Moderne woning aan he
tuin aansluitend aan openba
Koopprijs n.o.t.k.
Aanvaarding: i.o.

Tussenwoning aan de
nabij Hanekamp.
Vraagprijs *f* 115.000,—.
Aanvaarding: direct.

Goed onderhouden tusse
Leliestraat met flinke tuin o
Koopprijs n.o.t.k.
Aanvaarding: begin 1979.
Inlichtingen verstrekt:

MAKELAARSKANTO

A. A. KLOMP

v. Karnebeekstraat 131 -
16342 / 12143.

Uitslagen

EREDIVISIE
MVV-Ajax 1-0
FC Utrecht-NEC afgelast
PEC Zwolle-Sparta 0-0
NAC-FC Den Haag 3-1
FC Twente-AZ '67 4-2
FC Volendam-Haarlem 4-0
Roda JC-GA Eagles 1-1
Feyenoord-PSV 1-0
Vitesse-FC VVV 1-1

EERSTE DIVISIE
FC Vlaardingen-FC Groningen 0-1
Eindhoven-Excelsior 0-0
Telstar-FC Dordrecht 1-3
Helmond Sport-Heerenveen 2-0
FC Amsterdam-Fortuna SC 1-1
SC Cambuur-Heracles 2-1
FC De Bosch-De Graafschap afgelast
Willem II-SVV 3-2
Veendam-SC Amersfoort 4-0

PEC Zwolle laat kans op zege weer liggen

• Met Mel Holden 0-0 tegen Sparta

• Ben Hendriks (in wit tenue) in duel met zijn opponent Morgan, de centrumspits van Sparta.

Trainer PEC: Wij hadden volle winst kunnen grijpen

(Door Wim van den Bosch) ZWOLLE — Tja, wat te vertellen van een wedstrijd, die evenals een week eerder tegen NEC dubbelblank eindigde? Eigenlijk zouden we een kopietje kunnen afdrukken, want ook nu liet PEC Zwolle in een relatief betere tweede helft enkele kansen op de eerste zege in de eredivisie kinderlijk naïef liggen.

De allerbeste kans was er in de 87e minuut voor linkerverdediger Ype Hamming, die zijn niet al te sterke optreden overvloedig bloot legde door bij een Zwolse doorstoot, toen de Rotterdamse buitenspelval eindelijk eens niet functioneerde en als gevolg daarvan een spoor van verslagen Sparta-verdedigers zichtbaar werd, alleen voor Pim Doesburg gekomen tot tweemaal toe verzuimde de op dat moment aanvaardbare 1-0 aan te tekenen. Zijn eerste half mislukte inzet kaatste terug, in tweede instantie schoot de teveel naar links afgedwaalde Hamming in het zijnet, ofschoon de slim meegekomen en vogelvrij in het centrum opgedoken Rinus Israël de droomkans puntgaaf had kunnen verzilveren.

Eerder en ook daarna, toen de weinig effectief spelende vleugelspitsen Tjeerd van 't Land en Ron Jans waren vervangen door resp. Jesper Rasmussen en Yurie Banhoffer, werd er een tableau met redelijke scoringskansen gepresenteerd door Sparta, dat halverwege de tweede helft nog op jacht naar een winnende score was gegaan, maar — beducht als het was voor de door Israël weer geroutineerd geleide Zwolse defensie — behoefte begon te gevoelen op de veilige nul te gaan spelen.

PEC werd toen zoveel sterker, dat de eerste zege in de lucht hing, maar Koko Hoekstra kreeg Doesburg niet klein en evenmin lukte dat de hardwerkende en veel aan de bal zijnde Jan Hendriksen, die somtijds in zijn eentje het Zwolse middenveld beheerste. In de slotfase liet Rasmussen het leer nog op het net dalen en in de laatste seconde zorgde een willige Banhoffer, na een vrije trap van Israël, bijna voor de zege.

Bij PEC Zwolle debuteerde de van Blackpool overgekomen Mel Holden (vervanger van de met een liesblessure uitgeschakelde Carrie Steinvoort) als centrumspits onopvallend, hoewel hij goed begon, maar later vooral kopduels begon te verliezen met Marijt en Balkestein, die er verder profijt van trokken, dat de conditie van Holden nog niet op peil was. Als de nu nog sluimerende sprongkracht er eenmaal is, zou de Engelsman toch wel eens de aangewezen speler kunnen zijn om PEC van zijn falende schietkracht af te helpen.

De eerste helft was in feite niet meer dan een uitzichtloos partijtje voetbal. PEC liet opnieuw niet het achterste van zijn tong zien, maar nam desondanks voor eigen publiek (ruim 5000 kijkers . . . .!) wat meer risico, zonder daarbij de nodige zorgvuldigheid in acht te nemen. Sparta oogde individueel niet slecht (Van Zoest, Valke, De Goey, en Van Tiggelen als de meest opvallende spelers), maar miste collectief de klasse, die men van een 'oude rot' in het vak mocht verwachten. Het zocht tevergeefs naar spelruimte en verzandde tenslotte in een partijtje voetbal, waaruit de verveling naar boven borrelde. Een deel van het (jeugdige) publiek probeerde nog enige vreugde te vinden in het afsteken van vuurwerk achter het doel van Doesburg, maar daar werd gauw een einde aan gemaakt.

Intussen gebeurde er, ondanks veel ijver aan beide kanten, weinig opwindends. Uitgespeelde kansen waren er praktisch niet, ofschoon er tegen pauzetijd aanvallend toch iets uit de bus kwam, maar Van Zoest kreeg met een kogel bij Bert van Geffen geen kans en na een vrije trap van René IJzerman en een magnifieke 'doortikker' van Jan Hendriksen, reageerde Tjeerd van 't Land niet alert.

Sparta, op het middenveld toch met meer aanspeelbare mogelijkheden, leek na rust te ijveren voor een sterkere druk, maar zag er verder van af toen centrumspits Morgan (nogal eens in de clinch met Ben Hendriks) met al zijn beweeglijkheid weinig kans kreeg en de gele kaart door arbiter Draaisma in zijn richting opgestoken zag, na provocerend optreden tegenover doelman Van Geffen. Morgan kopte kort daarop nog wel over, maar dat deed aan de andere kant ook Rinus Israël, direct gevolgd door een indringende solo van Kees Kornelis, die zijn opponent Van Staveren onopvallend had laten acteren. De druk van PEC Zwolle, die nu volgde, had zoals gezegd geen resultaat, hetgeen trainer Korbach deed opmerken: 'Er had meer ingezeten. Een zwakke eerste helft, na rust ging het beter, ook met goede mogelijkheden, maar ja als je dan niet wint kun je als trainer moeilijk tevreden zijn . . . . .'

De opstellingen:
PEC Zwolle: *Van Geffen; Kornelis, Israël, Hendriks, Hamming; Hendriksen, Hoekstra, IJzerman; Van 't Land (Rasmussen), Holden en Jans (Banhoffer).*
Sparta: *Doesburg; Jansen, Balkestein, Marijt, Van Tiggelen; Van Zoest, De Goey, Van Gaal; Valke, Morgan en Van Staveren.*
Scheidsrechter: B. Draaisma, Toeschouwers 5500.

STAND IN DE EERSTE DIVISIE

Groningen	8	4	4	0	12 8- 2
Fortuna SC	8	4	3	1	11 17- 7
Excelsior	8	4	3	1	11 12- 8
Amsterdam	8	3	4	1	10 8- 4
Graafschap	6	3	3	0	9 13- 7
Wageningen	7	3	3	1	9 12- 6
Heracles	8	2	5	1	9 10- 8
Willem II	8	2	5	1	9 10- 8
Eindhoven	6	2	4	0	8 5- 2
Veendam	8	3	2	3	8 13- 9
Cambuur	8	2	3	3	7 6- 8
Den Bosch	7	2	2	3	6 7- 8
Dordrecht	8	2	2	4	6 7-13
Heerenveen	8	2	2	4	6 6-14
Telstar	7	1	3	3	5 9-12
Amersfoort	7	2	1	4	5 11-16
SVV	7	1	2	4	4 9-16
Helmond Sp	8	2	0	6	4 12-21
Vlaardingen	7	1	1	5	3 4-10

STAND IN DE EREDIVISIE

Ajax	8	7	0	1	14 27- 7
Roda JC	8	5	3	0	13 16- 3
PSV	8	5	1	2	11 20- 5
Twente	8	3	5	0	11 11- 5
Feyenoord	8	3	3	2	9 12- 6
NEC	7	1	6	0	8 6- 3
GA Eagles	8	2	4	2	8 10- 9
Sparta	8	3	2	3	8 10-11
NAC	8	2	4	2	8 14-18
MVV	8	3	2	3	8 5- 9
AZ'67	8	3	1	4	7 22-19
Volendam	8	2	2	4	6 9-13
Vitesse	8	1	4	3	6 9-15
Utrecht	7	1	3	3	5 7-11
Den Haag	8	1	3	4	5 5-11
PEC Zwolle	8	0	5	3	5 5-12
Haarlem	8	1	3	4	5 6-19
VVV	8	2	1	5	5 4-22

★ *Sparta-doelman Pim Doesburg is gepasseerd na een schot van Ype Hamming, maar de bal zal van de paal weer terug in het veld springen.*

• *Mel Holden . . . in PEC-tenue . . . .*

Mel Holden: ‚Het was wel moeilijk . . .'

ZWOLLE — Mel Holden, de 24-jarige Engelse centrumspits, sprak van een moeilijk debuut bij PEC Zwolle. 'Je staat in een nog vreemde ploeg, je moet wennen aan een toch weer andere speelwijze dan in Engeland. Je neemt daardoor moeilijker aan en je reageert nogal onwennig op de bedoelingen van je medespelers, met name vanaf de vleugels. Dan is er natuurlijk nog mijn achterstand in conditie, want vergeet niet dat ik de laatste tijd hooguit twee of drie keer in een wedstrijd ben uitgekomen. . . . .'

Mel Holden is er echter niet de man naar om al te erg onder de indruk te komen van al het nieuwe om hem heen. 'Je kunt niet direct alles verwachten, eerst maar eens zien mijn conditie (en mijn sprongkracht) weer op peil te krijgen. Nee, gemakkelijk was het beslist niet vanavond', erkent Holden, voor wie de eerste kennismaking met het Nederlandse voetbal overigens nog niet zo slecht uitviel. Hij had in elk geval al de sympathie van het publiek, dat duidelijk begrip toonde voor de moeilijkheden waar voor een debutant — zeker een buitenlandse — zich van de ene op de andere dag geplaatst ziet. 'Ja, dat publiek was wel geweldig voor me. Dat viel me direct op.

Ach, er zijn natuurlijk ook taalproblemen. Daar ziet vooral mijn vrouw, die binnenkort naar Zwolle overkomt, erg tegenop. Maar ik vertrouw erop, dat we het samen wel zullen rooien. Ik ben in Zwolle niet alleen bij het publiek, maar ook bij de club erg goed ontvangen. De vooruitzichten zullen zeker niet slecht zijn als ik me eenmaal wat heb aangepast. Werken ervoor zal ik, aldus Holden, die voorlopig nog onderdak heeft in een Zwols hotel totdat een woning voor het gezinnetje is gevonden.

● Israël

Defensie van PEC-Zwolle zat potdicht

● Van Geffen

Uitslagen betaald voetbal

EREDIVISIE

NEC-MVV	1-1
Sparta - FC Utrecht	2-0
FC Den Haag-PEC Zw.	0-0
AZ '67 - NAC	5-1
Haarlem - FC Twente	2-2
GA Eagles-Volendam	2-1
PSV - Roda JC	2-1
FC VVV - Feyenoord	0-0
Ajax - Vitesse	4-0

EERSTE DIVISIE

Groningen - Wageningen	2-2
Excelsior - Vlaardingen	2-2
Dordrecht-Eindhoven	1-1
Heerenveen - Telstar	1-2
Fortuna SC - Helm. Sp.	2-0
Heracles - Amsterdam	1-0
Graafschap - Cambuur	4-1
SVV - Den Bosch	0-0
Amersfoort - Willem II	1-1

Voor derde keer achter elkaar 0-0

● *Henk van Leeuwen zal hier naast koppen, nadat hij het duel met Koko Hoekstra heeft gewonnen. Bennie Hendriks kijkt gespan nen toe . . .*

Ajax	9	8	0	1	16	31- 7
PSV	9	6	1	2	13	22- 6
Roda JC	9	5	3	1	13	17- 5
Twente	9	3	6	0	12	13- 7
Feyenoord	9	3	4	2	10	12- 6
GA Eagles	9	3	4	2	10	12-10
Sparta	9	4	2	3	10	12-11
NEC	8	1	7	0	9	7- 4
AZ '67	9	4	1	4	9	27-20
MVV	9	3	3	3	9	6-10
NAC	9	2	4	3	8	15-23
Volendam	9	2	2	5	6	10-15
Den Haag	9	1	4	4	6	5-11
PEC Zwolle	9	0	6	3	6	5-12
Vitesse	9	1	4	4	6	9-19
Haarlem	9	1	4	4	6	8-21
VVV	9	2	2	5	6	4-22
Utrecht	8	1	3	4	5	7-13

Tjeerd v.t. Land
Gele kaart

Henk van Leeuwen in duel met doelman Van Geffen, de aanleiding voor een afgekeurd doelpunt.

DEN HAAG — Dat PEC Zwolle zaterdagavond voor de derde maal in successie met 0-0 gelijk speelde, had ditmaal niets te maken met de falende aanvalskracht. In het Zuiderparkstadion heeft de Zwolse ploeg vrijwel negentig minuten lang constant onder zware druk gestaan. Dat niettemin een kostbaar punt uit de residentie kon worden meegenomen, was enerzijds te danken aan de voortreffelijk door Rinus Israël geleide defensie, waarin Bert van Geffen wederom demonstreerde, dat zijn komst naar Zwolle een niet geringe versterking is gebleken, terwijl anderzijds de Hagenaars hun slinkende aanhang frustreerden met een overvloedig aantal slecht gerichte schoten.

Toch verdween de bal twee keer achter Van Geffen in het doel, maar beide keren haalde scheidsrechter Manuel zich de woede van de 5000 toeschouwers op de hals door PEC Zwolle een vrije trap wegens aanvallen van de doelman toe te kennen. Volkomen terechte beslissingen van de uitstekend leidende Diepenheimse arbiter. In de 36e minuut van de eerste helft kegelde Henk van Leeuwen eerst Van Geffen omver om vervolgens de bal over de doellijn te koppen.

In de 17e minuut van de tweede helft verdween de bal via het achterhoofd van Ben Hendriks in eigen doel, maar wederom waren de graaiende handen van Van Geffen afwezig, omdat Van Leeuwen meer aandacht voor de Zwolse doelman dan voor de bal had. Uiteraard was de oud-international het met de scheidsrechterlijke beslissingen niet eens. 'Ik mag toch wel naar de bal springen . . .', maar erg overtuigend klonken de woorden van Van Leeuwen, die PEC Zwolle negatief spel verweet, niet.

Inleveren

Die beschuldiging van de Haagse spits in de richting van PEC Zwolle lag voor de hand, omdat de Zwollenaren zoals gezegd nauwelijks voor het doel van Galjé te vinden waren. Illustratief daarvoor was het feit, dat PEC de eerste en enige hoekschop drie minuten voor het einde te nemen kreeg. Ongetwijfeld had Fritz Korbach de opdracht meegegeven om voorzichtig en behoudend te spelen, omdat van het met een gelijk aantal punten onderaan bungelende Den Haag sterk aanvallend voetbal kon worden verwacht. Maar PEC Zwolle wilde niet alleen verdedigen, maar vanuit balbezit op het middenveld tot gevaarlijke tegensoten komen. Van die bedoelingen is echter nauwelijks iets terecht gekomen. 'Wij konden er niet uit komen', verzuchtte Korbach. 'De meest simpele ballen werden op het middenveld aan de tegenstander ingeleverd. Hoe dat komt? Misschien heeft het iets te maken met angst voor tegenstanders in de eredivisie'.

Het balverlies van René IJzerman, Jan Hendriksen en in iets mindere mate Koko Hoekstra leidde er toe, dat de Zwolse defensie nauwelijks een adempauze werd gegund. Voor de drie spitsen, die zich vaak ver lieten terugvallen om ballen te halen, was er wenig eer te behalen. Individuele acties zouden wellicht nog voor verrassingen hebben kunnen zorgen, maar ook wat dat betreft kwamen Ron Jans en vooral Tjeerd van 't Land niet in het stuk voor. Dat Mel Holden daarvoor niet de aangewezen man is, is intussen al wel duidelijk. De Engelsman, die sterk in de lucht is en zijn schotkracht in het Zuiderpark ook, zij het spaarzaam, demonstreerde, moet het van pressievoetbal hebben. Misschien kan hij dat zaterdagavond in de bekerwedstrijd tegen MVV bewijzen, want na twee competitiewedstrijden moet er toch wel van enige gewenning sprake zijn.

Potdicht

De Zwolse frontlinie stond zaterdagavond één keer op scherp. In de 28e minuut kopte Holden de bal door naar Van 't Land, die met een slimme dieptepass Jans alleen voor de uitlopende Galjé bracht. Maar de Zwolse linksbuiten zag zijn boogbal naast het doel verdwijnen.

Voor de rest speelde het gebeuren zich voor het andere doel af, waar FC Den Haag over het algemeen vergeefs naar openingen zocht. 'De Verdediging van PEC zat poten potdicht', aldus trainer Piet de Visser. De afstandsschoten van vooral Albersen verdwenen voortdurend ver naast of over het Zwolse doel. De beste kans kreeg uiteindelijk Van Leeuwen, omdat Hendriks de bal nogal ongelukkig tegen zijn rug kreeg, maar Van Geffen redde schitterend.

In de tweede helft werd de druk van de Hagenaars nog groter en bovendien dreigender, omdat meer over de vleugels werd gespeeld. Van 't Land moest in de veertiende minuut aan de noodrem trekken, toen Albertsen dreigde door te breken. Het kwam hem op een gele kaart te staan. Bepaald geluk had Van Geffen in de 23e minuut, toen hij een inzet van Hoekema nog met zijn voet wist te keren. Een geraffineerd schot van Zondervan verraste hem vlak voor het einde, maar nu ging de bal juist enkele centimeters naast. De Zwolse mogelijkheden beperkten zich wederom tot één kans, namelijk voor Van 't Land, die in scoringspositie kwam toen Holden de bal doorkopte. Maar hij schrok er kennelijk zelf zo van, dat Wickel alle gelegenheid kreeg het gevaar te keren. Van 't Land werd ruim een kwartier voor het einde nog gewisseld voor Jesper Rasmussen, die echter meer achter vleugelverdediger Zondervan aan moest rennen, dan de Hagenaar achter hem.

FC DEN HAAG: Galjé; Korevaar, Wickel, Van Vliet en Zondervan; Jonker, Albertsen en Hoekema; Blijie, Van Leeuwen en Goemans.
PEC ZWOLLE: Van Geffen; Kornelis, Israël, Hendriks en Hamming; Hendriksen, Hoekstra en IJzerman; Van 't Land (Rasmussen), Holden en Jans.
Scheidsrechter: J. Manuel (Diepenheim).
Toeschouwers: 5.000.

★ *Eén van de twee afgekeurde treffers van Den Haag-spits Henk van Leeuwen in beeld. Weliswaar is Van Leeuwen (3e van rechts) PEC-doelman Bert van Geffen met zijn kopbal de baas, maar scheidsrechter Manuel heeft terecht een overtreding van de Hagenaar geconstateerd.*

Israël onbetwist superieur

Stand eredivisie

Ajax	10	9	0	1	18	33- 7
PSV	10	7	1	2	15	24- 7
Roda JC	10	6	3	1	15	19- 6
Feyenoord	10	4	4	2	12	15- 6
Twente	10	3	6	1	12	14- 9
GA Eagles	10	4	4	2	12	14-11
MVV	10	4	3	3	11	9-11
AZ '67	10	4	2	4	10	27-20
Sparta	10	4	2	4	10	13-14
NEC	9	1	7	1	9	7- 6
NAC	10	2	5	3	9	16-24
Utrecht	9	2	3	4	7	12-16
PEC Zwolle	10	0	7	3	7	5-12
Haarlem	10	1	5	4	7	9-22
Volendam	10	2	2	6	6	11-17
Den Haag	10	1	4	5	6	8-16
Vitesse	10	1	4	5	6	9-22
VVV	10	2	2	6	6	5-24

NEC—Ajax	0—2
MVV—Sparta	3—1
Utrecht—Den Haag	5—3
PEC—AZ '67	0—0
NAC—Haarlem	1—1
Twente—Go Ahead	1—2
Volendam—PSV	1—2
Roda JC—VVV	2—1
Feyenoord—Vitesse	3—0

• AZ-doelman Meskovic redt, Koko Hoekstra komt te laat.

ZWOLLE — Voor de vierde achtereenvolgende maal is er in een wedstrijd van PEC Zwolle niet gescoord. Ook het getalenteerde AZ '67 van Georg Kessler bleek zaterdagavond niet bij machte de nul van het gloednieuwe elektronisch scorebord in het Zwolse sportpark te schieten en zo bleef er voor de 8500 toeschouwers geen andere conclusie over dan: 'Best een aardige wedstrijd, maar we hadden wel graag eindelijk eens een doelpunt gezien . . .'

PEC Zwolle houdt het weer op 0-0

Met name het na rust veel, pressie uitoefende AZ, dat door het sterke optreden van het centrumduo John Metgod/Ronald Spelbos weinig te duchten had van de steriele Zwolse aanval, viel in de tweede helft genadeloos door de mand. De door Rinus Israël magistraal geleide Zwolse defensie - de maestro speelde zo souverein, dat achter zijn naam een riante ster mag prijken - lokte de Alkmaarders vele malen met succes in de buitenspelval. In overige situaties was de afwerking zo bedroevend, dat meer dan één winstpunt stellig een te ruime beloning voor de Kessler-equipe zou zijn geweest.
De onbetwiste superioriteit van Israël ten spijt, kreeg AZ in de uitloop van het tweede part uitgelezen kansen om de volle winst naar zich toe te halen, maar in het bijzonder schutterskoning Cees Kist degradeerde zich, na reeds vooraf een periode van onopvallendheid, met schoten naast en in het zijnet tot een centrumspits zonder glans. Trouwens op meer fronten liep de aanwezige techniek zich vast door collectief onvermogen. Scherpte zat er ondanks een hoop fysieke kracht nauwelijks in het spel en de AZ-ploeg toonde haar beperkingen aan door een te grote aandacht voor het 'Spielerische'. Georg Kessler ging daaraan voorbij toen hij stelde: 'Conditioneel hadden we een overwicht, in de lucht waren we sterker en we schiepen ons ook meer en betere kansen. Onze zwakte was het niet benutten van die kansen. Daarom was de 0-0 niet zo'n toeval, als je er ook nog het uitstekende spel van Israël en doelman Van Geffen bij betrekt . . .'

Toch Van Geffen

Bert van Geffen dus toch in de Zwolse goal, ondanks de uiterst pessimistische berichten van vrijdag over een op de training opgelopen blessure in de buikstreek. De medische behandeling bleek echter zo'n goede uitwerking te hebben gehad, dat de doelman ineens weer zonder pijn was en speelklaar bevonden werd. Daarna een frustrerend gevoel achterlatend bij de permanente 'bankzitter' Bob Nieuwenhout, die er vast op gerekend had zijn debuut in de eredivisie te mogen maken.

Van Geffen verdedigde zijn doel op meer dan vertrouwde wijze, maar zo bijzonder moeilijk werd het hem nu ook weer niet gemaakt, want PEC mag door de langdurige absentie van John Frandsen dan een stuk macht op het middenveld zijn kwijtgeraakt (vooral op het punt van snelheid en verrassende aanvoer) kon er door een zich moeizaam voortslepende Willem van Hanegem en een tezeer op fraaie handelingen mikkende Jan Peters nauwelijks echt profijt van trekken. Jan Hendriksen en ook René IJzerman schonken aan hun tegenstanders wel zoveel aandacht, dat zij er goeddeels in slaagden de overbodige franje van het tweetal te ontrafelen.

Positief spel

PEC Zwolle hoefde en wilde zich niet louter tot defensieve taken laten verleiden. Integendeel zelfs, de ploeg viel vooral in de eerste helft op door een positieve speelwijze, waarbij de vleugelverdedigers Ype Hamming en Kees Kornelis zich niet zelden mee naar voren waagden, maar er weinig mee opschoten, enerzijds doordat het vertrouwen in de combinatie zoek was, anderzijds doordat Mel Holden, PEC's Engelse centrumspits, in alle onderdelen tekort schoot en zowel aan de grond als in de lucht geen partij was voor Spelbos en de met een enorme spelspreiding uitgeruste Metgod, die heersen kon zoals hij wilde.
Mede daardoor was er voor de vleugelspitsen Ron Jans en Tjeerd van 't Land weinig eer weggelegd. Ze streefden er in hun acties trouwens ook te weinig naar! Hugo Hovenkamp (verrassende sprinter) en een weinig opzienbarende Peter Arntz konden derhalve zonder grote risico's het aanvallende element bij AZ nog versterken, maar desondanks kwam er lang weinig heilzaams naar voren en kon Rinus Israël aantonen nog steeds boven vele partijen te staan. Zelfs kreeg PEC bij toeren nog mogelijkheden om zich te verlossen van een obsessie, die het alsmaar uitblijven van doelpunten onvermijdelijk tot gevolg moet hebben.
Een paar slordige terugspeelballen van Ben Hendriks bezorgden de Zwolse aanhang koude rillingen, maar Kristen Nygaard en Cees Kist meldden zich niet aan.

Een groeiend balbezit van AZ kon vervolgens worden ingetoomd en bij twee Zwolse vrije trappen, resp. van Israël en Hamming net even buiten het 16-m gebied, moest Meskovic waakzaam zijn, waarna Koko Hoekstra na doorzetten van Jan Hendriksen en een voorzet van Tjeerd van 't Land, de bal ruim van zijn schoen liet glippen. Kort voor het rustsignaal van Van Ettekoven kreeg Hoekstra nog iets moois opgediend, maar in plaats van zelf snel in te schieten, speelde de Fries het leer onbaatzuchtig af in een onbemande ruimte.

Kist miste kansen

Ron Jans claimde kort na de hervatting met een lob over Meskovic heen nog de verlossende openingstreffer, maar geleidelijk trok AZ de touwtjes aan en groeide het Alkmaarse overwicht. Kist en De Graaf kopten naast. Jaan de Graaf en Peter Ressel, tussentijds nog van plaats gewisseld, deden verder niet meer dan dreigen of kansen om zeep helpen. De aanhoudende druk leek PEC boven het hoofd te gaan groeien, maar Israël en de zijnen stonden pal, terwijl Kist door het missen van zeker twee opgelegde kansen zijn moreel ernstig zag aangetast. PEC kwam er moeilijk en nog maar weinig uit. Fritz Korbach besloot toen Holden te wisselen voor Carrie Steinvoort ('de conditie van Holden is er nog niet, hij had bovendien last van zijn rug . . .') en later Yurie Banhoffer te laten opdraven voor Van 't Land. Of het heeft bijgedragen zal onbekend blijven, wel redde PEC zijn zevende punt in de eredivisie.

. . .

De opstellingen:
PEC Zwolle: Van Geffen; Kornelis, Israël, Hendriks, Hamming; Hendriksen, Hoekstra, IJzerman, Van 't Land (Banhoffer), Holden (Steinvoort) en Jans.
AZ '67: Meskovic; Arntz; Metgod, Spelbos, Hovenkamp, Nygaard, Peters, Van Hanegem, Ressel, Kist en De Graaf. Scheidsrechter: H. J. van Ettekoven. Toeschouwers: 8500.

'Bankzitten' meer dan zat Doelman

ZWOLLE – Bob Nieuwenhout, de 27-jarige gymnastiekleraar uit Epe en tweede doelman van eredivisieclub PEC Zwolle is het goed zat. Lang heeft hij zich als 'bankzitter' geduldig getoond, ook in vorige competities toen hij meer dan één keer door blessures zijn plaats onder de lat verspeelde. Na die grote tegenvaller van het afgelopen weekeinde is voor hem de maat meer dan vol!

Toen Bert van Geffen door PEC werd aangetrokken, vreesde Nieuwenhout al, dat hij opnieuw naar het tweede plan zou worden geschoven, afschoon trainer Korbach bij herhaling te kennen had gegeven, dat er tussen beide doelverdedigers geen verschil was. Bob stond er bij de aanvang van de competitie inderdaad meteen naast en kwam nog alleen op de training in actie. Hij zat al zo'n negen eredivisiewedstrijden nog alleen maar op de bank, maar hij meende zaterdagavond tegen AZ '67 zijn kans te krijgen doordat Bert van Geffen op de training zodanig geblesseerd was geraakt, dat op zijn meespelen niet kon worden gerekend. Bob Nieuwenhout werd op zijn debuut voorbereid, maar vrijdagavond kwam zowaar

Israel houdt PEC overeind

★ Hoekstra (8) en Spelbos grijpen naar hun hoofd, nadat ze in de lucht met elkaar in botsing zijn gekomen. PEC - AZ gaat evenwel gewoon verder. Links achterin Rinus Israël, opnieuw uitblinker bij de Zwollenaren.

het Eindhovense tiental en Deijkers schoot vlak voor tijd het winnende doelpunt langs Hoek.

Roda JC - FC VVV 2-1 (0-1).
32. Jansen 0-1; 64. De Jong 1-1; 87. Lees 2-1. Scheidsrechter Beck. Toeschouwers 12.000.
VVV wilde ten koste van alles een punt weghalen bij Roda JC. Toen de Venlose ploeg na een zeer verrassend doelpunt van Jansen zelfs uitzichten kreeg op twee winstpunten, werd vrijwel alle mankracht teruggetrokken in de buurt van doelman Sobczak. VVV ging er in de verdediging letterlijk en figuurlijk hard tegenaan en scheidsrechter Beck vergeelde Jansen, Van Rosmalen en Kurcinac. De rechtvaardige gelijkmaker van De Jong kwam twintig minuten na rust. Lees bracht tenslotte de winst bij de ploeg die er recht op had, al was dat dan ook niet door oogstrelend voetbal.

NAC - Haarlem 1-1 (1-0).
20. Quaars 1-0; 70. Haar 1-1. Toeschouwers 5500. Scheidsrechter Thomas.

• Kees Kist (l.) was zaterdagavond bijzonder ongelukkig in de afwerking. AZ's topscorer bracht er tegen PEC/Zwolle niets van terecht. Ditmaal belette Ben Hendriks (m) hem te spelen.

AZ-doelman Meskovic pareert een aanval van Jans.

Koko Hoekstra kan, met Willem van Hanegem op de hielen geen kant op.